



**AFM ULUSLARARASI FİLM  
PRODÜKSİYON TİCARET ve SANAYİ  
ANONİM ŞİRKETİ**

**YILLIK FAALİYET RAPORU**

**2010**

**GENEL MÜDÜRLÜK:**

Pınar Mahallesi İstinye Park Alışveriş Merkezi

İstinye Bayırı Cad No:1 Kat:-5 34460

İstinye, Sarıyer, İstanbul

Tel : (212) 345 63 02

Faks : (212) 345 63 29

# İÇİNDEKİLER

I.	Olağan Genel Kurul Gündemi	3
II.	Yönetim Kurulu Başkan'ının Mesajı	4
III.	Vizyonumuz	5
IV.	Şirket Profili	5
V.	Yönetim Kurulu	6
VI.	Üst Yönetim	7
VII.	AFM'nin Sektördeki Yeri	7-14
VIII.	Kar Dağıtım Politikası	15
IX.	Yönetim Kurulu 2009 Yılı Temettü Dağıtımı	15
X.	Denetçi Raporu	16
XI.	Bağımsız Dış Denetim Raporu	17-18
XII.	Mali Tablolar	19-23
XIII.	Mali Tablolara İlişkin Dip Notlar	24-70
XIV.	Kurumsal Yönetim İlkeleri Uyum Raporu	71-81

## **I- OLAĞAN GENEL KURUL GÜNDEMİ**

1. Açılış ve başkanlık divanının seçimi;
2. Genel Kurul Toplantı Tutanağının imzalanması hususunda divan heyetine yetki verilmesi,
3. 2010 yılı hesap dönemine ait Yönetim Kurulu Faaliyet Raporu, Denetim Kurulu ve Bağımsız Dış Denetleme Kuruluşu Raporlarının okunması ve müzakeresi,
4. Bilanço ve Gelir Tablosunun okunması, müzakeresi ve onaylanması,
5. Sermaye Piyasası Kurulu'nun Seri:IV, No:27 sayılı Tebliği'nin 5. maddesi kapsamında 2010 yılına ait temettü oranının ve temettü dağıtım konularının görüşülmesi ve karara bağlanması,
6. Yönetim Kurulu Üyeleri ve Denetçilerin 2010 yılı faaliyetlerinden dolayı ayrı ayrı ibra edilmeleri,
7. Yıl içinde istifa eden Yönetim Kurulu Üyelerinin yerine atanan yeni yönetim kurulu üyelerinin onaylanması;
8. Murakıp seçiminin yapılması, görev süresinin ve ücretinin tespiti,
9. Sermaye Piyasasında Bağımsız Dış Denetleme Hakkında Yönetmelik hükümleri çerçevesinde Yönetim Kurulu'na yapılan Bağımsız Dış Denetleme Kuruluşu seçiminin onaylanması,
- 10.Sermaye Piyasası Kurulu'nun 27.01.2006 tarih ve 4/67 sayılı kararı çerçevesinde kar dağıtım politikası konusunda ortaklara bilgi verilmesi,
- 11.Sermaye Piyasası Kurulu tarafından yayımlanan Seri : IV, No : 41 Sayılı Tebliğ uyarınca, Şirketin ilişkili taraflarla yapılan işlemleri hakkında ortakların bilgilendirilmesi,
- 12.Şirket tarafından 3. kişiler lehine verilmiş olan Teminat, Rehin ve İpotekler hakkında Genel Kurulun bilgilendirilmesi,
- 13.Yönetim Kurulu Üyelerine Türk Ticaret Kanunu'nun 334. ve 335 maddelerinde belirtilen işlemleri yapabilmeleri için izin verilmesi,
- 14.Kapanış, dilek ve temenniler.

Toplantı Tarihi: 12 Nisan 2011

Toplantı Saati: 15:00

Toplantı Yeri: İstinye Park Alışveriş Merkezi Pınar Mah. İstinye Bayırı Cad. İstinye,  
İstanbul

## II- YÖNETİM KURULU BAŞKANI'NIN MESAJI

Sayın Hissedarlarımız,

2010 yılına ait olumlu gelişmeleri sizlerle paylaşmaktan memnuniyet duyuyorum.

AFM Sinemaları, 1990'lı yılların başından itibaren önemli bir büyüme sürecine girmiş ve 2004 yılında gerçekleştirdiği halka arz sonrasında yatırımları ivme kazanmıştır. AFM, 2004 yılından bugüne salon sayısını %100, koltuk kapasitesini ise %131 oranında artırmıştır.

2010 yılında, vizyona giren gişe rekortmeni yerli yapımların yanı sıra 3 boyutlu sinema teknolojisinin de etkisi ile Türkiye genelinde toplam seyirci sayısı bir önceki yıla göre %13,8 artarken, AFM'de bu artış %16 olarak gerçekleşmiştir. AFM 2010 yılında gişe hasılatını da 2009 yılına göre %29,9 oranında artırmayı başarmıştır.

Denetlenmiş mali tablolarımıza göre ciromuz bir önceki yıla kıyasla %25 artış gösterirken, maliyetlerimiz üzerindeki etkin kontrollerimizin ve güçlü verimlilik kültürümüzün etkisi ile faaliyet kârımızdaki artış %50 olarak gerçekleşmiştir. Yaygın sinema ağıımızla sinemaseverlere en yakın, kalitesi ve yenilikleriyle ilk tercih edilen sinema zinciri olmayı ilke edinen şirketimiz; gişe gelirleri açısından 2004'te %13,5 olan pazar payını, 2010 yılı sonunda %21,3 seviyesine yükseltmeyi başarmıştır.

AFM organik büyümesine devam ederken, yeni projeler sürekli gündeme gelmekte ve değerlendirilmektedir. Dünya sinema sektöründeki gelişmelere paralel olarak AFM de 2010 yılında dijital üç boyutlu sinema yatırımlarına devam etmiş ve yılsonu itibari ile ikisi IMAX® olmak üzere toplam 29 adet üç boyutlu salona ulaşmıştır. 2011 yılında da üç boyutlu sinema yatırımlarımız devam edecektir. Bu kapsamda AFM, sermaye yoğun çok salonlu sinemalarla büyümeyi hedefleyen ana stratejisini devam ettirecektir. AFM yeni yatırımlarında, dijital üç boyutlu sinema sistemleri ve Türkiye münhasırlık hakkını elinde bulundurduğu IMAX üç boyutlu sinema sistemi gibi sektördeki teknolojik ayrıcalıklarını kullanarak, kalite simgesi olmaya devam edecektir.

31 Ağustos 2010 tarihinde % 89,01 hissesinin devriyle Esas Holding A.Ş. bünyesine katılan AFM Sinemaları, 2011 ve ilerleyen yıllarda, büyümeye devam etmeyi ve Türkiye çapında yaygınlaşarak daha fazla sinemasevere ulaşmayı hedeflemektedir. AFM'nin başarısında emeği geçen herkese ve en önemlisi bize destek veren değerli hissedarlarımıza teşekkürlerimizi sunuyoruz.

Yönetim Kurulu Adına

**Ali İsmail SABANCI**

Yönetim Kurulu Başkanı

### III- VİZYONUMUZ

Yaygın sinema ağımla sinemaseverlere en yakın, kalitesi ve yenilikleriyle ilk tercih edilen sinema zinciri olmak;

Sinemaseverlere ayrıcalıklı bir sinema keyfi yaşatmak;

AFM isminin dünya standartlarında eğlencenin ve kalitenin simgesi haline gelmesini sağlamak...

### IV- ŞİRKET PROFİLİ

AFM Sinemaları (AFM), 2010 yılı sonu itibariyle 9 ilde 25 farklı noktada toplam 188 salonu ve 31.962 koltuk kapasitesiyle Türkiye'nin en büyük sinema zincirlerinden biridir. 1965 yılında Mehmet Sedat Akdemir ve Yalçın Selgur tarafından İstanbul Beyoğlu'nda Fitaş ve Dünya sinemaları ile başlayan faaliyeti, 1970'li ve 1980'li yıllarda film gösterimciliğinin yanı sıra film yapımcılığı ile devam etmiştir. 1990'lı yıllarda ortaklardan Ahmet Adnan Akdemir'in öncülüğünde, Maslak'ta 5 yıldızlı bir otel içinde batı standartlarında ilk sinema salonunun açılmasını takiben AFM, faaliyetini sadece film gösterim alanına odaklamıştır.

2000 yılında AIG Blue Voyage Fund, L.P. (AIG) adlı yabancı fonun AFM'nin ortakları arasında yer almasıyla yeniden yapılanma sürecine girilmiş ve kurumsallaşma ilkesi benimsenmiştir. Ekim 2004'te hisselerinin yüzde 35'inin halka açılmasıyla yeni yatırımlara ağırlık veren AFM, halka arzdan bu yana toplam koltuk kapasitesini yüzde 131 oranında artırmıştır. AFM Ağustos 2005'te, Odeon Cineplex sinemaları markasıyla İstanbul Profilo Alışveriş Merkezi ve Ankara Ankamall Alışveriş Merkezi'nde faaliyet gösteren Kültür ve Gösteri Merkezleri İşletmecilik ve Ticaret Anonim Şirketi'ni bünyesine katarak lider konumunu pekiştirmiştir. AFM Sinemaları çok salonlu ilk sinema konsepti, ilk VIP sinema, sinemada ilk dijital ses sisteminin kullanımı, ilk bağımsız film festivali organizasyonu gibi Türkiye'de pek çok ilke imza atmıştır.

Türkiye, sinema endüstrisi ve film gösterimciliği dalında gelişmiş ülkelerle karşılaştırıldığında, sinemaya gidiş sıklığı ve toplam salon sayısı gibi parametreler açısından ciddi büyüme potansiyeline sahip bir pazardır.

31 Ağustos 2010 tarihinde şirket hisselerinin %89,01'i Eurasia Cinemas B.V. tarafından Esas Holding A.Ş.'ye devrolmuştur. Esas Holding A.Ş. bünyesine geçen AFM Sinemaları bu yeni ortaklığın yarattığı sinerji ile ilerleyen yıllar için de büyüme hedeflerini devam ettirmektedir.

## V- YÖNETİM KURULU

<b>Adı Soyadı</b>	<b>Ünvanı</b>	<b>İcra Durumu</b>	<b>Görev Başlangıç Tarihi</b>	<b>Görev Bitiş Tarihi</b>
	Yönetim Kurulu Başkanı,			
Ali İsmail Sabancı(*)	Murahhas Aza	İcracı Değil	31.08.2010	31.08.2013
Hüseyin Çağatay Özdoğru(*)	Yönetim Kurulu Başkan Vekili	İcracı Değil	31.08.2010	31.08.2013
İnan Tanrıöver(**)	Yönetim Kurulu Üyesi	İcracı Değil	08.11.2010	31.08.2013
Cumhur Kuşçuoğlu(*)	Yönetim Kurulu Üyesi	İcracı	31.08.2010	31.08.2013
Sami Vodina(*)	Denetçi	-	31.08.2010	31.08.2011

### **Denetim Komitesi**

Ali İsmail Sabancı(\*\*\*)

Hüseyin Çağatay Özdoğru(\*\*\*)

(\*) 31.08.2010 tarihinde gerçekleştirilen Ortaklar Olağanüstü Genel Kurul toplantısında seçilmişlerdir.

(\*\*) 8.11.2010 tarihinde görevinden istifa eden Ahmet Adnan Akdemir'in yerine seçilmiştir.

(\*\*\*) 31.08.2010 tarihinde alınan Yönetim Kurulu kararı ile boşalan üyeliklerin yerine seçilmişlerdir.

## VI- ÜST YÖNETİM

Cumhur Kuşçuoğlu	Genel Müdür
Dilek Nalcı	Genel Müdür Yardımcısı, Mali İşler
Hüseyin İmamoğlu	Genel Müdür Yardımcısı, Operasyonlar
Yusuf Agah Tansev	Film Programlama Direktörü
Elif Öztürk	Pazarlama Direktörü
Erdinç Çetinkaya	Yatırımcı İlişkileri Mali Kontrol Direktörü
Sena Aytan	İnsan Kaynakları ve Sistemler Direktörü
Bülent Seyhunlu	Operasyonlar Direktörü

İş yaşamına 1996 yılında Arthur Andersen’de başlayan Cumhur Kuşçuoğlu , 15 Ocak 2011 tarihinden bu yana AFM Uluslararası Film Prodüksiyon Ticaret ve Sanayi A.Ş.'de Genel Müdürlük görevini yürütmektedir"

İş yaşamına 1996 yılında Teba Şirketler Grubu’nda başlayan Dilek Nalcı , 25 Kasım 2010 tarihinden bu yana AFM Uluslararası Film Prodüksiyon Ticaret ve Sanayi A.Ş.'de Mali İşler Genel Müdür Yardımcılığı görevini yürütmektedir"

İş yaşamına 1997 yılında Cineplex Odeon’da başlayan Hüseyin İmamoğlu , 2005 yılında Grup bölge müdürü olarak grup bünyesine katılmıştır. Nisan 2008’den bu yana AFM Uluslararası Film Prodüksiyon Ticaret ve Sanayi A.Ş.'de Operasyonlardan Sorumlu Genel Müdür Yardımcılığı görevini yürütmektedir.

## VII- AFM’NİN SEKTÖRDEKİ YERİ

### **Sinema Sektörü:**

Dünya geneline bakıldığında ABD ve Batı Avrupa ülkeleri gibi gelişmiş ülkelerde seyirci ve salon sayısı bakımından belirli bir doygunluğa ulaşmış olan sinema endüstrisi, içlerinde Türkiye gibi gelişmekte olan ülkelerin bulunduğu pazarlarda ciddi büyüme potansiyeli taşımaktadır. Türkiye’de yıllık seyirci sayısının toplam nüfusa oranı, Türk halkının yaklaşık 2.5 yılda bir sinemaya gittiğini ortaya koymaktadır. Türkiye’de sinema seyircisi sayısı 1996’dan 2006 yılı sonuna kadar hızlı bir artış göstermektedir. 2007 yılında sektörde izleyici sayısı bakımından bir önceki yıla göre %10’luk bir daralma yaşanmıştır. 2008 yılında ise 2007 yılına göre toplam izleyici sayısında % 23,6’lık bir artış gerçekleşmiştir. 2009 yılında ise film içeriği ve kriz koşullarının etkisi ile izleyici sayısında %5’lik bir daralma yaşanmıştır .2010 yılında yerli filmlerin ve 3 boyutlu filmlerin etkisiyle 2010 yılına göre izleyici sayısı %13,8’lik artış göstermiştir. 1995 yılında toplam seyircinin yüzde 1’inden daha az oranda pay alabilen Türk filmleri, 2003 yılında atağa geçmiş ve aynı yıl yüzde 21.4, 2004’te yüzde 37.2, 2005’te yüzde 41 ve 2006’da yüzde 51.8’lik bir paya ulaşmıştır. 2007,2008 ve 2009 yılları için bu oran sırası ile yüzde 37.2 , yüzde 51 ve %48.8 olarak gerçekleşmiştir. 2010 yılında bu oran rekor kırarak %52,2 olarak gerçekleşmiştir. Türkiye, bu oran ile Avrupa’da Fransa’ya da geçerek yerli film tüketiminin en yüksek olduğu ülke konumuna yükselmiştir.

Türkiye sinemaları bugün bu sayılarla dünyada, ABD, Hindistan ve G.Kore'nin ardından en çok yerli film izleyen 4. ülke konumundadır ve dünya ölçeğinde en hızlı büyüyen iki sinema pazarı arasında yer almaktadır.

Türkiye, sinemaya gitme sıklığında olduğu gibi salon başına seyirci sayılarında da çok gerilerde kalmaktadır. ABD'de salon başına yılda 7.9 bin, Avrupa'da ise 14.3 bin seyircinin düştüğü bir dönemde, 1.857 salonun faaliyette olduğu Türkiye'de, salon başına 22 bin seyirci düşmektedir. Ortalama yaşı 27 olan genç bir nüfusa sahip Türkiye'de, toplam 70 milyonluk bir nüfusun yaratacağı sinema salonu talebinin karşılanabilmesi için yeni yatırımların yapılması zorunlu görünmektedir. Avrupa ortalamasına yetişebilmek için 3.500 sinema salonuna daha ihtiyaç duyulmaktadır. Burada bir noktaya dikkat çekmekte fayda vardır. Bu sayı, bugünün verileriyle hesaplanmaktadır. 10 yıl sonra Avrupa nüfusunun azalacağı, sinema sayısının artacağı buna mukabil Türkiye nüfusunun 80 milyona ulaşacağı dikkate alınırsa bu sayı, her geçen yıl daha da artacaktır. Dolayısıyla, gelişmiş ülkelerdeki göstergelerle kıyaslandığında Türkiye'de sektörün henüz büyüme aşamasında olduğu gözlemlenmektedir.

Tüm dünyada olduğu gibi Türkiye'de de sinema seyirci kitlesinin yüzde 85 gibi çok büyük bir kısmı 18-39 yaş arası kişilerden oluşmaktadır. Potansiyel seyirci sayısı açısından 12-40 yaş arası Türkiye nüfusunun genel nüfusa oranı dikkate alındığında Türkiye, gerek Batı ülkeleri, gerekse de gelişmekte olan diğer ülkelere göre son derece avantajlı konumdadır. Türk sinema sektörünün gelişiminde büyük rol oynayan etkenlerin en başında, gösterime giren yerli/yabancı yapımların sayı ve konu çeşitliliği yer almaktadır. Günümüzde Amerika'da gösterime giren filmlerin, çoğu zaman aynı anda ya da ilk gösteriminden çok kısa bir süre sonra Türkiye'de de vizyona girmesi, Türk seyircisinin sinemaya ilgisini artıran önemli bir etken olmuştur. Yerli filmlerde ise makroekonomik canlanmaya da paralel olarak gösterime giren ve yüksek gişe hasılatıyla yönetmen ve yapımcısına tatminkâr getiriler sağlayan Türk filmlerinin sayısı artmakta ve bu durum, Türk sinemasının gelişimine ve kurumsallaşmasına katkıda bulunmaktadır.

Türkiye'de sinema, müzik ve yayıncılık sektörü açısından uzun süredir risk teşkil eden korsan CD, DVD, VCD ve kitap satışının önlenmesine ilişkin en somut adımlar, 2004 yılı başlarında atılmıştır. Şubat 2004'te yürürlüğe giren 5846 sayılı "Fikir ve Sanat Eserleri Kanunu" ve 5101 sayılı "Sinema, Video ve Müzik Eserleri Kanunu"nda yapılan değişikliklerle korsanla mücadele konusunda uygulamada görülen aksaklıkların giderilmesi amaçlanmıştır. Bu kapsamda kültür ve sanat eserlerinin sokakta satışı yasaklanarak, bu yasaya aykırı davranışlara uygulanacak denetimler ve hukuki yaptırımlar ağırlaştırılmıştır. Korsan faaliyetlerin en yüksek seviyede seyrettiği Rusya, Çin, G.Kore, Türkiye gibi sinema pazarları, geçtiğimiz senelerde seyirci sayısında katlanarak artan bir performans göstermiştir. Bu sonuç, sinema sektörü açısından ilgili ülkelerdeki pazarların gerçek potansiyelini iyi tanımlamaktadır. Çıkarılan yasaların başarıyla uygulanmasıyla, tüm ülkelerde korsan DVD ve VCD satışları asgariye ineceğinden, sinemaya gitme oranlarında artış yaşanacağı öngörülmektedir.



## **Türk Sinema Sektöründe AFM'nin Yeri**

Sinema işletmeciliği sektöründe başarıya ulaşmaktaki en önemli faktör, doğru lokasyonda faaliyet gösterebilmektir. Merkezi noktalara yakın, yoğun insan trafiği çeken semt ve bölgeler, eğlence sektörü için de vazgeçilmez mekanlardır. AFM'nin bu açıdan büyük şehirlerde önemli bir lokasyon avantajı bulunmaktadır.

AFM, Türk sinema işletmeciliği sektöründe gerek seyirci, gerekse gişe hasılatı bazında lider sinema zinciri konumundadır.

AFM, sektördeki uzun geçmişi, bilinirliği ve deneyimi sayesinde lokasyon kiralama; reklam, dağıtım, sponsorluk anlaşmaları gibi konularda aldığı cazip teklifler ve sağladığı elverişli koşullarla rakiplerine göre daha avantajlı durumdadır.

AFM, 31 Aralık 2010 itibariyle İstanbul'un en merkezi lokasyonlarında mevcut 98 salonunun yanı sıra, İstanbul dışındaki 9 ilde işlettiği toplam 90 salonuyla coğrafi olarak da Türkiye'de en yaygın sinema salonu ağına sahip kuruluşlarından biridir.

Ekim 2004'te hisselerinin yüzde 35'inin halka açılmasıyla yatırımlarını hızlandıran AFM, halka arzdan bu yana toplam koltuk kapasitesini yüzde 131 oranında artırmıştır.

### **2010 yılında kapatılan AFM sinemaları:**

#### **İstanbul**

##### **AFM Carousel:**

Carousel Alışveriş Merkezi içinde yer alan 4 salon ve 619 koltuk kapasiteli AFM Carousel Sinemaları 30 Nisan 2010 tarihi itibariyle kapatılmıştır.

#### **Bursa**

##### **AFM Zafer Plaza:**

Bursa ili, Zafer Plaza Alışveriş Merkezi içinde yer alan 4 salon ve 400 koltuk kapasiteli AFM Zafer Plaza Sinemaları 28 Mayıs 2010 tarihi itibariyle kapatılmıştır.

#### **Eskişehir**

##### **AFM Migros Eskişehir:**

Eskişehir ili, Migros Alışveriş Merkezi içinde yer alan 5 salon ve 617 koltuk kapasiteli AFM Migros Eskişehir Sinemaları 31 Aralık 2010 tarihi itibariyle kapatılmıştır.

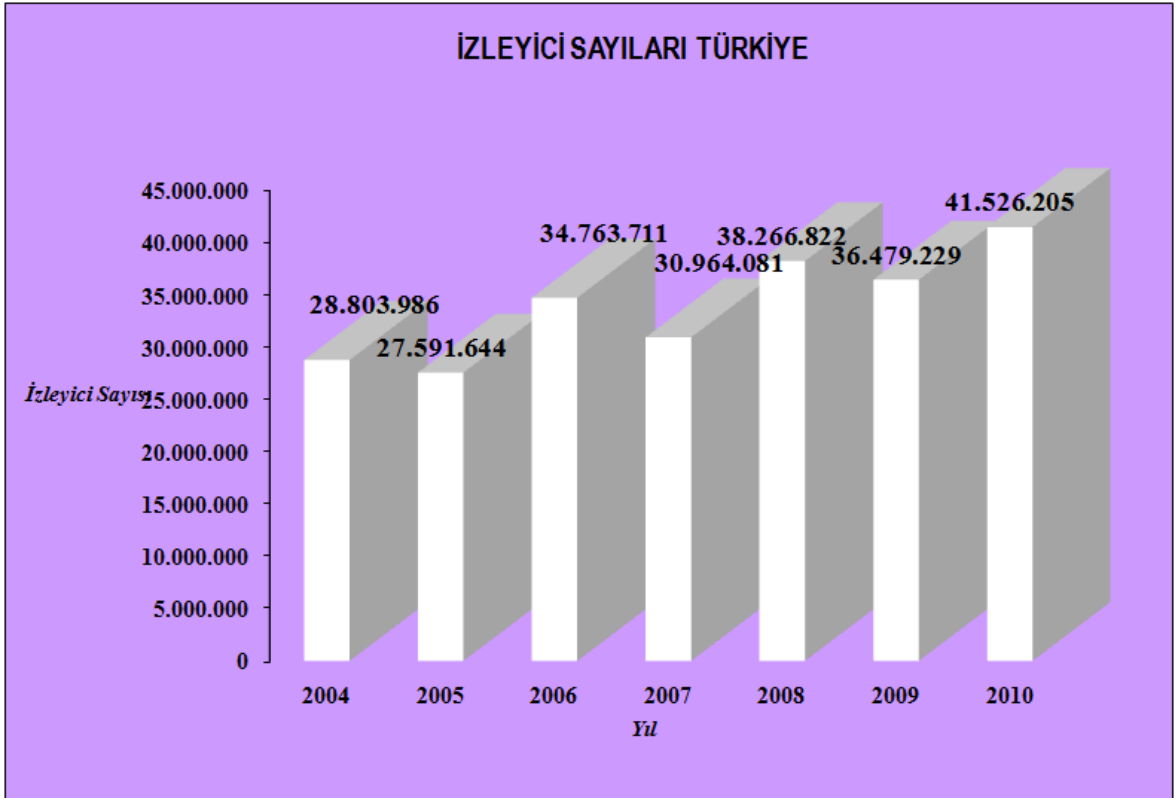
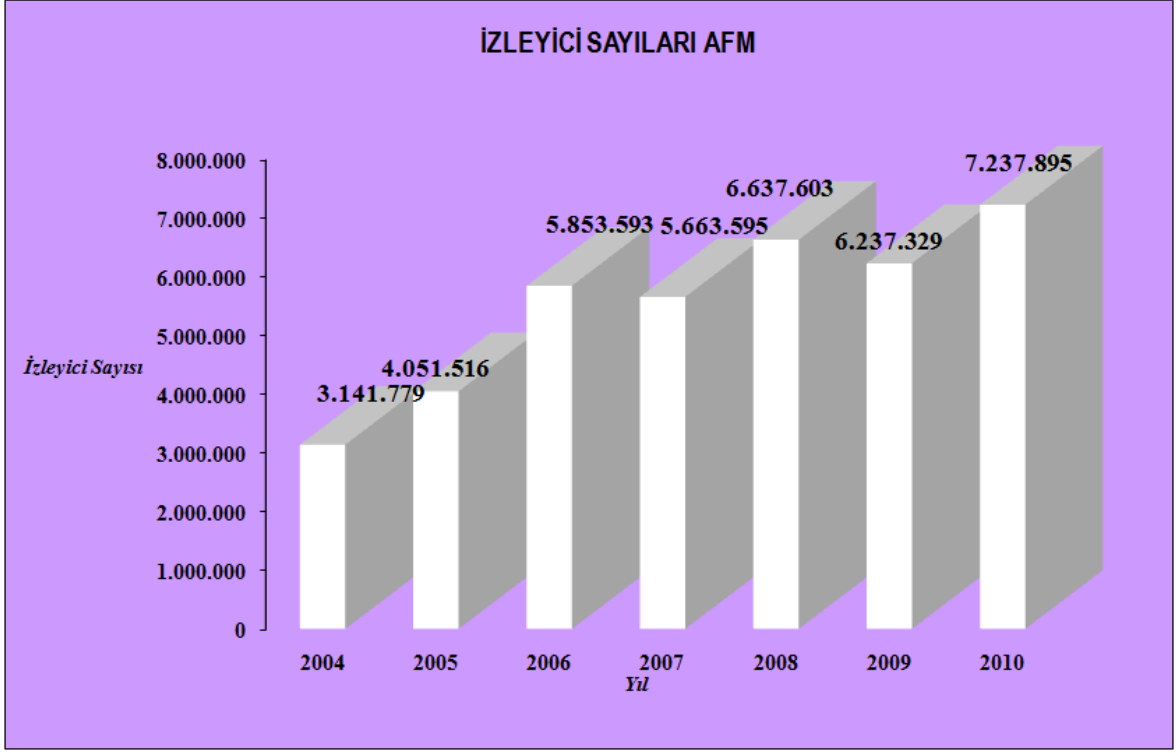

### İZLEYİCİ SAYISINA GÖRE PAZAR PAYI

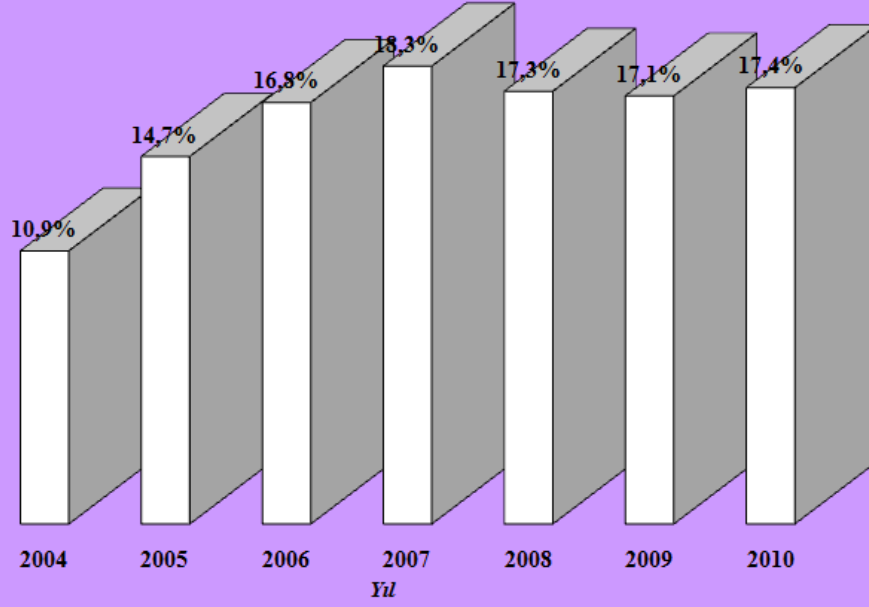

### SALON SAYILARI AFM

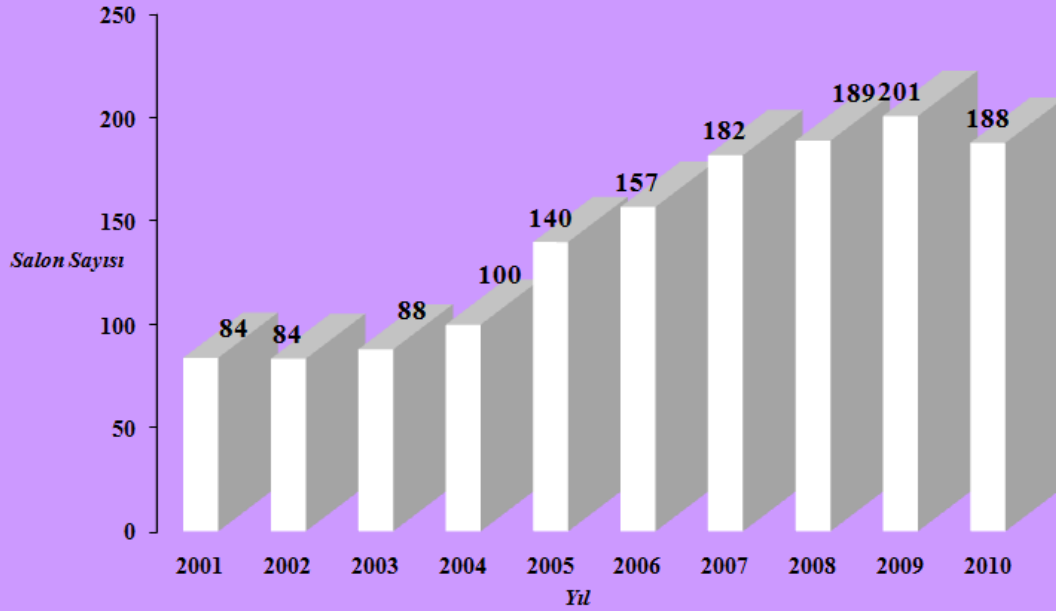

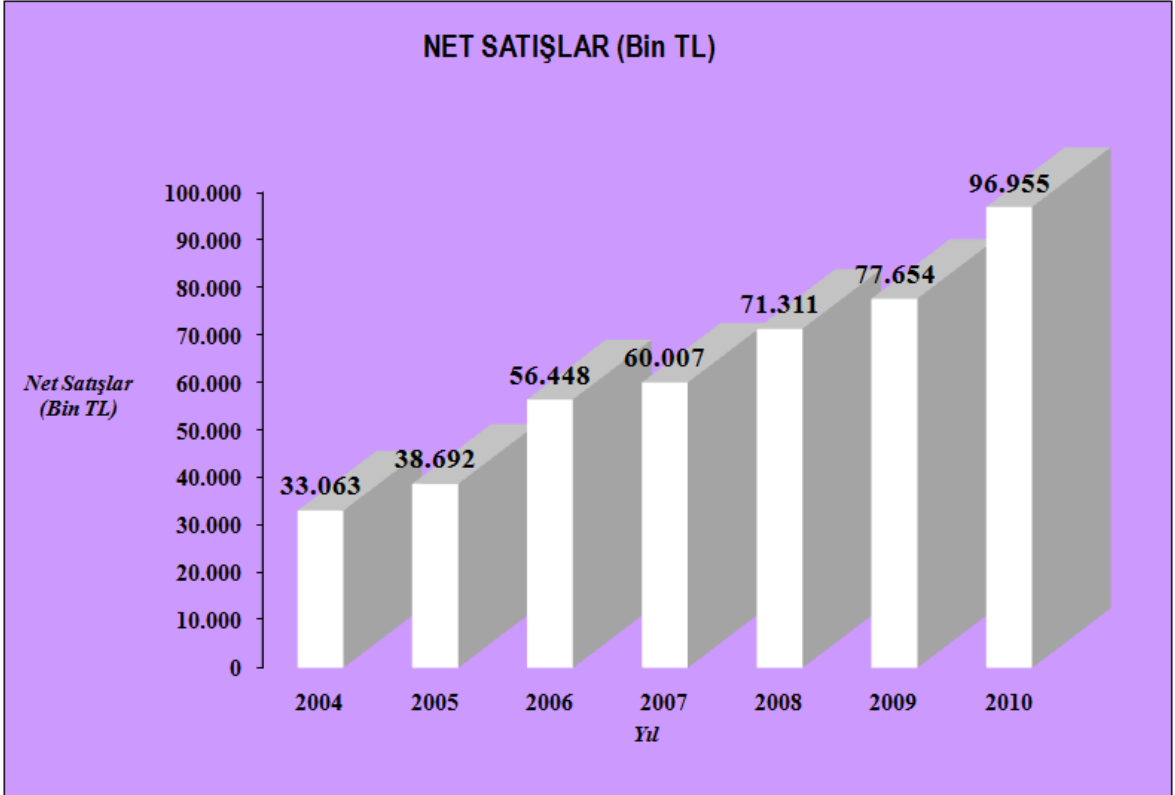
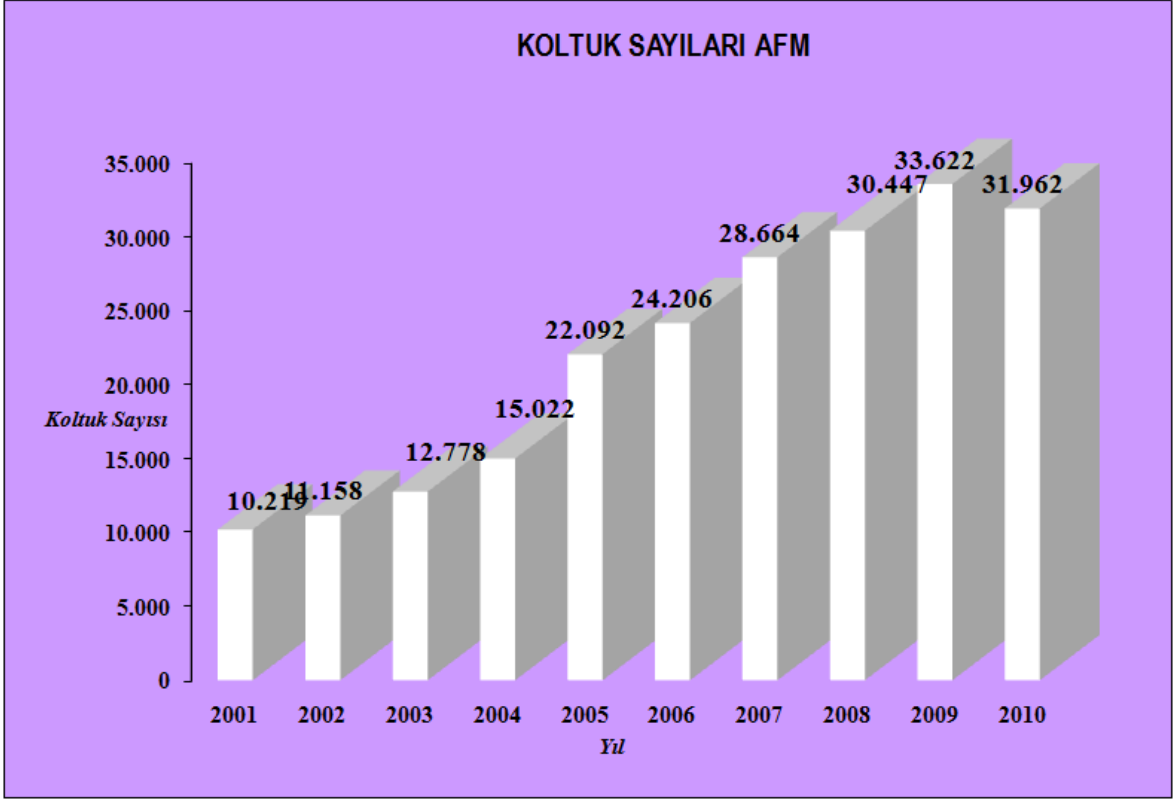

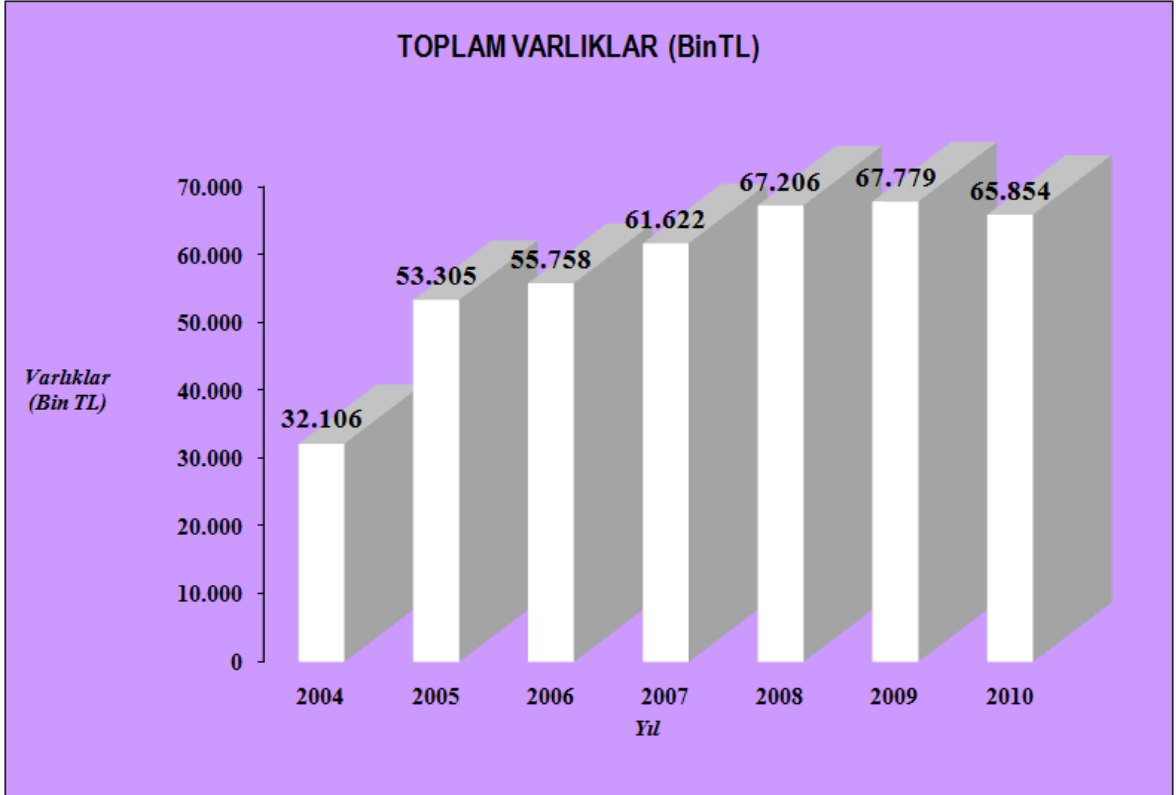
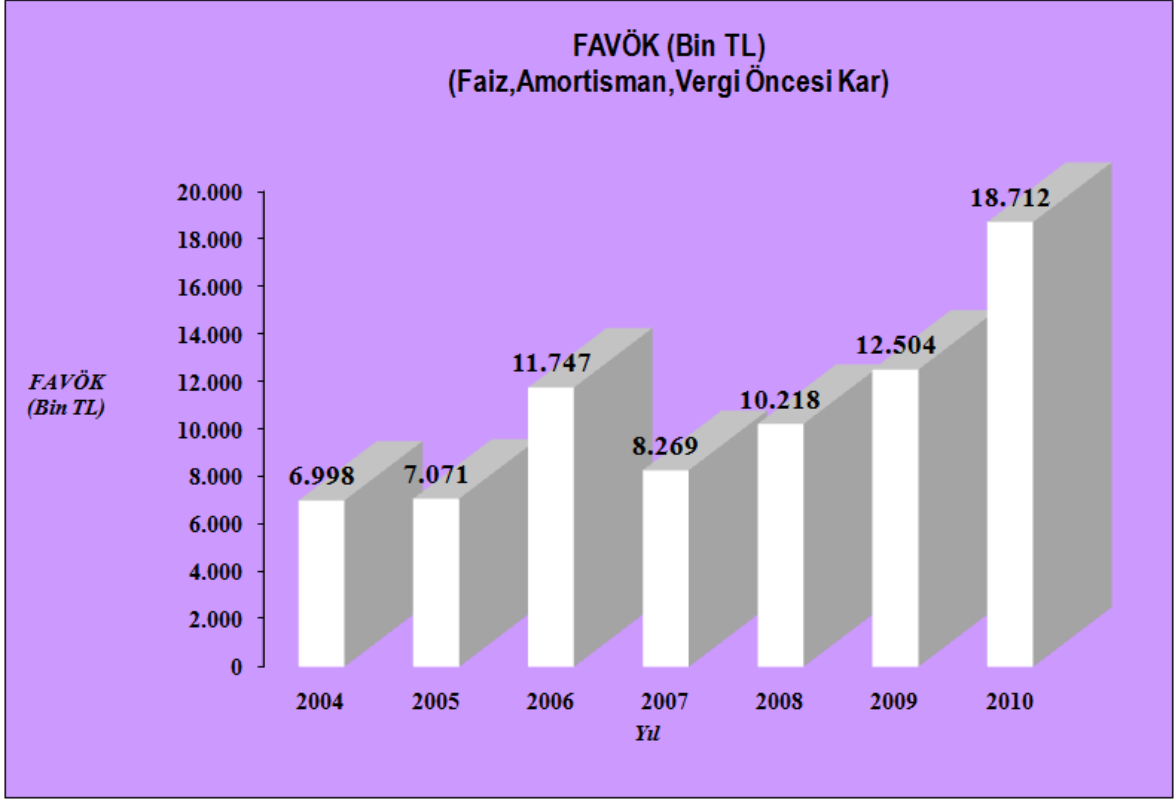

### TOPLAM ÖZKAYNAKLAR (Bin TL)

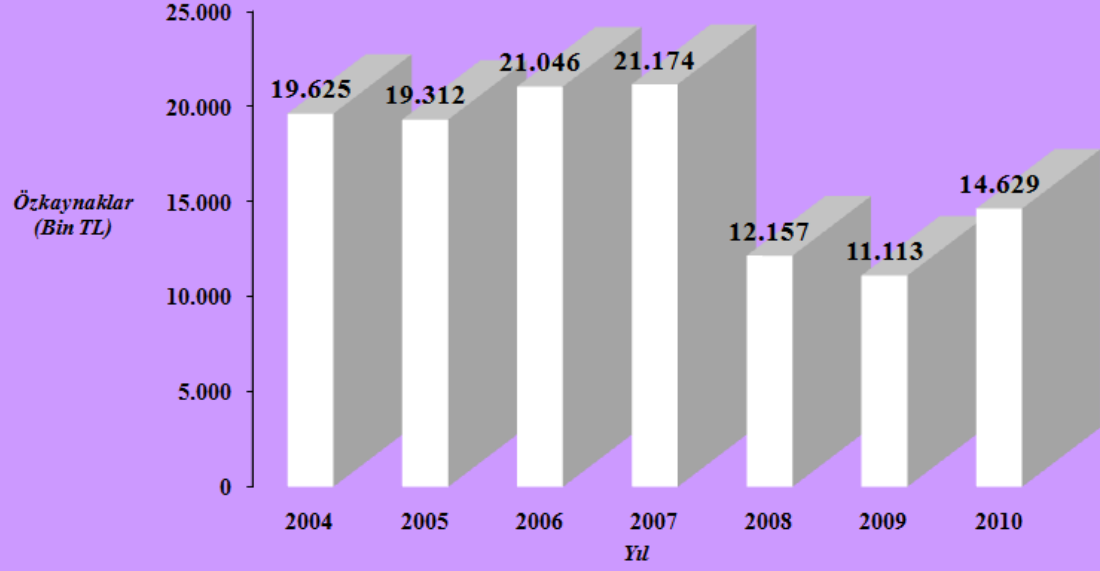

## **VIII-KAR DAĞITIM POLİTİKAMIZ**

Şirketimizin 2011 ve sonraki yıllara ilişkin olarak, “Kar Dağıtım Politikası” aşağıdaki gibidir:

“Şirket, SPK mevzuatına uygun olarak, Şirket’in ödenmiş sermayesinde payı bulunan tüm hissedarlarına dağıtılabılır karın en az % 20’sini dağıtmak şeklinde kar dağıtım politikası belirlemiştir. Kar dağıtımında imtiyazlı hisse senedi yoktur. Dağıtılması gereken zorunlu kar payının nakden ve/veya bedelsiz hisse senedi şeklinde verilmesi Genel Kurul tarafından belirlenir. Genel Kurul, Yönetim Kurulu’na ilgili hesap dönemi ile sınırlı olmak üzere temettü avansı dağıtma yetkisi verebilir. Kar dağıtımları yasal süreler içinde Yönetim Kurulu’nun teklifi ve Genel Kurul’un kabulü gerçekleştirilir.

Kar Dağıtım Politikası, ulusal ve global ekonomik şartlarda herhangi bir olumsuzluk olmaması, Şirket’in öz sermaye yeterlilik oranının hedeflenen seviyede olması koşuluyla uygulanacaktır. Kar Dağıtım Politikası, günün gereklerine uygun olarak AFM Yönetim Kurulu tarafından her yıl gözden geçirilebilir.”

## **IX- YÖNETİM KURULU 2010 YILI TEMETTÜ DAĞITIM TEKLİFİ**

Şirketimizin, Türk Ticaret Kanunu ve 213 sayılı Vergi Usul Kanunu’nun ilgili hükümleri çerçevesinde düzenlenmiş yasal kayıtlarına göre oluşan 2010 yılı net karı 3.078.467 TL, mahsup edilecek geçmiş yıl zararları toplamı -11.731.678 TL’dir.

Sermaye Piyasası Kurulu’nun Seri:XI, No:29 sayılı tebliğ hükümleri uyarınca düzenlenen konsolide mali tablolara göre oluşan 2010 yılı net karı 3.515.762 TL, mahsup edilecek geçmiş yıl zararı -2.957.768 TL’dir. Hesaplanan dağıtılabılır kar 557.994 TL’dir.

Sermaye Piyasası Kurulu hükümlerine göre hesaplanmış dağıtılabılır karın yasal kaynaklardan karşılanamaması sebebiyle, 12.04.2011 tarihinde yapılacak olan 2011 yılı Olağan Genel Kurul Toplantısı’nda kar dağıtımını yapılmayacağı hususunun Genel Kurul’un onayına sunmaktır.

## X- DENETÇİ RAPORU

**Ortaklığın Ünvanı:** AFM Uluslararası Film Prodüksiyon Sanayi ve Ticaret A.Ş.

**Merkezi :** İstinye Park Alışveriş Merkezi Pınar Mah. İstinye Bayırı Cad. İstinye,İstanbul

**Sermayesi :** 13.490.363YTL

**Denetçinin Adı :** Sami Vodina

**Katılan Yönetim Kurulu :** 2010 Hesap Dönemi

**Ortakların hesapları, defter ve belgeleri üzerinde yapılan incelemelerin kapsamı hangi tarihlerde inceleme yapıldığı ve varılan sonuçlar :**

Ortaklığın 31.12.2010 tarihi itibariyle bilançoları ve aynı tarihte sona eren 12 aylık gelir tablosu kalemleri incelenmiştir. Tutulan kayıtların; Esas Sözleşme Hükümleri, Genel Muhasebe Kuralları ve Genel Kabul Görmüş iç Kontrol Uygulamaları çerçevesinde uygunluğu değerlendirilmiştir. Belli konulardaki iç kontrollerin güçlendirilmesini teminen önerilerde bulunulmuş ve Ortaklık yetkilileriyle bu önerilerin uygulanması yönünde mutabık kalınmıştır.

**Türk Ticaret Kanunu'nun 353. maddesinin 1. fıkrasının 3 numaralı bendi gereğince ortaklık vizesinde yapılan inceleme tarihleri ve sonuçları :**

Ortaklık vizesi 31.12.2010 tarihi itibariyle sayılmış ve sayım neticesinde mevcutların kayıtlarla uygun olduğu görülmüştür.

**İntikal eden şikayet ve yolsuzluklar ve bunlar hakkında yapılan işlemler :**

Herhangi bir şikayet ve yolsuzluk intikal etmemiştir.

AFM Uluslararası Film Prodüksiyon Ticaret ve Sanayi A.Ş.'nin 01.01.-31.12.2010 dönemi hesap işlemlerini Türk Ticaret Kanunu, Ortaklığın esas sözleşmesi ve diğer mevzuat ile genel kabul görmüş muhasebe ilke ve standartlarına göre incelemiş bulunmaktayız. Görüşlerimize göre içeriğini benimsediğimiz ekli 31.12.2010 tarihi itibariyle düzenlenmiş bilanço, Ortaklığın, anılan tarihteki gerçek mali durumunu ve 01.01.-31.12.2010 dönemine ait Gelir Tablosu anılan döneme ait gerçek faaliyet sonuçlarını yansıtmakta olup, defter kayıtlarına uygun bulunmaktadır.

Bilanço ve Gelir Tablosu'nun onaylanmasını ve Yönetim Kurulu'nun aklanmasını oylarınıza arz ederim.

Saygılarımla,

**Sami Vodina**



**XI- AFM ULUSLARARASI FİLM PRODÜKSİYON TİCARET VE SANAYİ A.Ş.  
1 OCAK - 31 ARALIK 2010 HESAP DÖNEMİNE AİT KONSOLİDE MALİ TABLOLAR  
VE BAĞIMSIZ DENETİM RAPORU**

AFM Uluslararası Film Prodüksiyon Ticaret ve Sanayi A.Ş.  
Yönetim Kurulu'na

1. AFM Uluslararası Film Prodüksiyon Ticaret ve Sanayi A.Ş. ve bağlı ortaklığının (hep birlikte "Grup" olarak anılacaktır) 31 Aralık 2010 tarihi itibarıyla hazırlanan ve ekte yer alan konsolide bilançosunu, aynı tarihte sona eren yıla ait konsolide kapsamlı gelir tablosunu, konsolide özkaynak değişim tablosunu ve konsolide nakit akım tablosunu, önemli muhasebe politikalarının özetini ve dipnotlarını denetlemiş bulunuyoruz.

*Finansal Tablolara İlgili Olarak İşletme Yönetiminin Sorumluluğu*

2. Grup yönetimi konsolide finansal tabloların Sermaye Piyasası Kurulunca yayımlanan finansal raporlama standartlarına göre hazırlanması ve dürüst bir şekilde sunumundan sorumludur. Bu sorumluluk, finansal tabloların hata ve/veya hile ve usulsüzlükten kaynaklanan önemli yanlışlıklar içermeyecek biçimde hazırlanarak, gerçeği dürüst bir şekilde yansıtmayı sağlamak amacıyla gerekli iç kontrol sisteminin tasarlanmasını, uygulanmasını ve devam ettirilmesini, koşulların gerektirdiği muhasebe tahminlerinin yapılmasını ve uygun muhasebe politikalarının seçilmesini içermektedir.

*Bağımsız Denetim Kuruluşunun Sorumluluğu*

3. Sorumluluğumuz, yaptığımız bağımsız denetime dayanarak bu konsolide finansal tablolar hakkında görüş bildirmektir. Bağımsız denetimimiz, Sermaye Piyasası Kurulu'na yayımlanan bağımsız denetim standartlarına uygun olarak gerçekleştirilmiştir. Bu standartlar, etik ilkelere uyulmasını ve bağımsız denetimin, finansal tabloların gerçeği doğru ve dürüst bir biçimde yansıtmadığı konusunda makul bir güvenceyi sağlamak üzere planlanarak yürütülmesini gerektirmektedir.

Bağımsız denetimimiz, finansal tablolardaki tutarlar ve dipnotlar ile ilgili bağımsız denetim kanıtı toplamak amacıyla, bağımsız denetim tekniklerinin kullanılmasını içermektedir. Bağımsız denetim tekniklerinin seçimi, finansal tabloların hata ve/veya hileden ve usulsüzlükten kaynaklanıp kaynaklanmadığı hususu da dahil olmak üzere önemli yanlışlık içerip içermediğine dair risk değerlendirmesini de kapsayacak şekilde, mesleki kanaatimize göre yapılmıştır. Bu risk değerlendirmesinde, işletmenin Grup'un iç kontrol sistemi göz önünde bulundurulmuştur. Ancak, amacımız iç kontrol sisteminin etkinliği hakkında görüş vermek değil, bağımsız denetim tekniklerini koşullara uygun olarak tasarlamak amacıyla, Grup yönetimi tarafından hazırlanan finansal tablolar ile iç kontrol sistemi arasındaki ilişkiyi ortaya koymaktır. Bağımsız denetimimiz, ayrıca Grup yönetimi tarafından benimsenen muhasebe politikaları ile yapılan önemli muhasebe tahminlerinin ve finansal tabloların bir bütün olarak sunumunun uygunluğunun değerlendirilmesini içermektedir.

Bağımsız denetim sırasında temin ettiğimiz bağımsız denetim kanıtlarının, görüşümüzün oluşturulmasına yeterli ve uygun bir dayanak oluşturduğuna inanıyoruz.

## Görüş

4. Görüşümüze göre, ilişikteki konsolide finansal tablolar, AFM Uluslararası Film Prodüksiyon Ticaret ve Sanayi A.Ş.'nin 31 Aralık 2010 tarihi itibarıyla finansal durumunu, aynı tarihte sona eren yıla ait finansal performansını ve nakit akımlarını, Sermaye Piyasası Kurulunca yayımlanan finansal raporlama standartları (bkz. Dipnot 2) çerçevesinde doğru ve dürüst bir biçimde yansıtmaktadır.

## Görüşü Etkilemeyen Dikkat Çekilmek İstenen Husus - İşletmenin Sürekliliği

5. 31 Aralık 2010 tarihi itibarıyla Grup'un üçüncü taraflara olan kısa vadeli yükümlülükleri üçüncü taraflardan olan cari varlıklarını 11.029.530 TL tutarında aşmakta, dolayısıyla net cari yükümlülük pozisyonu taşımaktadır. Mevcut durum Grup'un sürekliliğini devam ettirme kabiliyeti üzerinde bir belirsizliğin varlığına işaret etmekle beraber, Grup'un toplam varlıkları toplam yükümlülüklerini 14.628.864 TL tutarında aşmakta olup 27 no'lu finansal tablo dipnotunda belirtildiği üzere, Grup yönetimi takip eden dönemde işletme faaliyetlerinden sağlanacak nakit girişi ve sağlanması planlanan uzun vadeli kredi ile durumun iyileştirileceğini öngörmektedir.

Başaran Nas Bağımsız Denetim ve  
Serbest Muhasebeci Mali Müşavirlik A.Ş.  
a member of  
PricewaterhouseCoopers



Burak Özpoyraz, SMMM  
Sorumlu Ortak, Başdenetçi

İstanbul, 15 Mart 2010

## XII- MALİ TABLOLAR

### AFM ULUSLARARASI FİLM PRODÜKSİYON TİCARET VE SANAYİ A.Ş.

#### 31 ARALIK 2010 VE 2009 TARİHLERİ İTİBARIYLA KONSOLİDE BİLANÇOLAR

(Tutarlar aksi belirtilmedikçe Türk Lirası ("TL") olarak ifade edilmiştir.)

	Notlar	31 Aralık 2010	31 Aralık 2009
<b>VARLIKLAR</b>			
<b>Dönen varlıklar</b>		<b>12.336.037</b>	<b>8.694.165</b>
Nakit ve nakit benzerleri	3	1.571.436	781.937
Ticari alacaklar		6.588.161	1.457.235
- Diğer ticari alacaklar	5	6.588.161	1.457.235
Stoklar	7	1.190.769	929.996
Diğer alacaklar	6	447.746	2.906.135
Diğer dönen varlıklar	14	2.537.925	2.618.862
<b>Duran varlıklar</b>		<b>53.517.962</b>	<b>59.084.453</b>
Diğer alacaklar	6	366.680	368.231
Şerefiye	10	10.657.318	10.657.318
Maddi duran varlıklar	8	41.700.946	46.117.651
Maddi olmayan duran varlıklar	9	455.552	537.074
Ertelenmiş vergi varlıkları	22	-	383.151
Diğer duran varlıklar	14	337.466	1.021.028
<b>TOPLAM VARLIKLAR</b>		<b>65.853.999</b>	<b>67.778.618</b>

Konsolide finansal tablolar yayımlanmak üzere 15 Mart 2011 tarihinde Yönetim Kurulu tarafından onaylanmıştır. Söz konusu konsolide finansal tablolar Genel Kurul'da onaylanması sonucu kesinleşecektir.

Takip eden notlar konsolide mali tabloların tamamlayıcı parçasını oluştururlar.

**AFM ULUSLARARASI FİLM PRODÜKSİYON TİCARET VE SANAYİ A.Ş.****31 ARALIK 2010 VE 2009 TARİHLERİ İTİBARIYLA  
KONSOLİDE BİLANÇOLAR**

(Tutarlar aksi belirtilmedikçe Türk Lirası ("TL") olarak ifade edilmiştir.)

	Notlar	31 Aralık 2010	31 Aralık 2009
<b>YÜKÜMLÜLÜKLER</b>			
<b>Kısa vadeli yükümlülükler</b>		<b>23.365.896</b>	<b>36.184.076</b>
Finansal borçlar	4	10.314.720	12.945.500
- Banka kredileri	4	7.989.876	8.051.408
- Finansal kiralama işlemlerinden borçlar	4	2.324.844	3.303.443
- İlişkili taraflara finansal borçlar	4, 24	-	1.590.649
Ticari borçlar		8.247.503	17.488.902
- İlişkili taraflara ticari borçlar	24	329	1.679.432
- Diğer ticari borçlar	5	8.247.174	15.809.470
Diğer borçlar	6	1.040.508	1.760.224
Dönem karı vergi yükümlülüğü	22	323.817	197.668
Borç karşılıkları	11	1.834.650	2.285.748
Diğer kısa vadeli yükümlülükler	14	1.604.698	1.506.034
<b>Uzun vadeli yükümlülükler</b>		<b>27.859.239</b>	<b>20.481.440</b>
Ticari borçlar	5	-	568.343
Finansal borçlar	4	26.963.561	19.605.104
- İlişkili taraflara finansal borçlar	4, 24	-	11.130.887
- Banka kredileri	4	25.085.243	5.550.931
- Finansal kiralama işlemlerinden borçlar	4	1.878.318	2.923.286
Çalışanlara sağlanan faydalara ilişkin karşılıklar	13	200.139	264.722
Ertelenen vergi yükümlülüğü	22	695.539	-
Diğer uzun vadeli yükümlülükler	14	-	43.271
<b>ÖZKAYNAKLAR</b>		<b>14.628.864</b>	<b>11.113.102</b>
Ödenmiş sermaye	15	13.490.363	13.490.363
Kardan ayrılan kısıtlanmış yedekler	15	580.507	580.507
Geçmiş yıllar zararları		(2.957.768)	(1.913.529)
Net dönem karı/(zararı)		3.515.762	(1.044.239)
<b>TOPLAM KAYNAKLAR</b>		<b>65.853.999</b>	<b>67.778.618</b>

Takip eden notlar konsolide mali tabloların tamamlayıcı parçasını oluştururlar.

**AFM ULUSLARARASI FİLM PRODÜKSİYON TİCARET VE SANAYİ A.Ş.**  
**1 OCAK - 31 ARALIK 2010 VE 2009 TARİHİNDE SONA EREN YILLARA AİT**  
**KONSOLİDE KAPSAMLI GELİR TABLOLARI**  
(Tutarlar aksi belirtilmedikçe Türk Lirası ("TL") olarak ifade edilmiştir.)

	Notlar	1 Ocak - 31 Aralık 2010	1 Ocak - 31 Aralık 2009
Hizmet gelirleri (net)	16	96.304.517	76.578.879
Esas faaliyetlerden diğer gelirler	16	650.328	1.074.710
Satışların maliyeti (-)	16	(78.750.286)	(67.113.406)
<b>Brüt kar</b>	<b>16</b>	<b>18.204.559</b>	<b>10.540.183</b>
Pazarlama, satış ve dağıtım giderleri (-)	17	(970.781)	(631.081)
Genel yönetim giderleri (-)	17	(6.695.949)	(5.378.294)
Diğer faaliyet gelirleri	19	582.951	843.460
Diğer faaliyet giderleri (-)	19	(408.197)	(848.599)
<b>Faaliyet karı</b>		<b>10.712.583</b>	<b>4.525.669</b>
Finansal gelirler	20	5.462.148	7.569.142
Finansal giderler (-)	21	(11.256.462)	(15.007.025)
<b>Vergi öncesi kar/(zarar)</b>		<b>4.918.269</b>	<b>(2.912.214)</b>
- Dönem vergi gideri (-)	22	(323.817)	(197.668)
- Ertelenmiş vergi geliri/(gideri)	22	(1.078.690)	2.065.643
<b>Dönem karı/(zararı)</b>		<b>3.515.762</b>	<b>(1.044.239)</b>
<b>Dönem karının/(zararının) dağılımı</b>			
Azınlık payları		-	-
Ana ortaklık payları		3.515.762	(1.044.239)
<b>Hisse başına kazanç/(kayıp) (kr)</b>	<b>23</b>	<b>0,26061</b>	<b>(0,07741)</b>
<b>Diğer kapsamlı gelir/(gider):</b>			
Diğer kapsamlı gelir/(giderler)		-	-
<b>Diğer kapsamlı gelir/(gider) (vergi sonrası)</b>		<b>-</b>	<b>-</b>
<b>Toplam kapsamlı gelir/(gider)</b>		<b>3.515.762</b>	<b>(1.044.239)</b>
<b>Toplam kapsamlı gelirin/(giderin) dağılımı</b>			
Azınlık payları		-	-
Ana ortaklık payları		3.515.762	(1.044.239)

Takip eden notlar konsolide mali tabloların tamamlayıcı parçasını oluştururlar.

AFM ULUSLARARASI FİLM PRODÜKSİYON TİCARET VE SANAYİ A.Ş.

1 OCAK - 31 ARALIK 2010 VE 2009 TARİHLERİNDE SONA EREN YILLARA AİT  
KONSOLİDE ÖZKAYNAK DEĞİŞİM TABLOLARI  
(Tutarlar aksi belirtilmedikçe Türk Lirası ("TL") olarak ifade edilmiştir.)

	Sermaye	kısıtlanmış yedekler	Kardan ayrılan Geçmiş yıllar karları/(zararları)	Net dönem karı/(zararı)	Toplam özkaynaklar
<b>1 Ocak 2009</b>	<b>13.490.363</b>	<b>580.507</b>	<b>7.103.110</b>	<b>(9.016.639)</b>	<b>12.157.341</b>
Transferler	-	-	(9.016.639)	9.016.639	-
Net dönem zararı	-	-	-	(1.044.239)	<b>(1.044.239)</b>
<b>31 Aralık 2009</b>	<b>13.490.363</b>	<b>580.507</b>	<b>(1.913.529)</b>	<b>(1.044.239)</b>	<b>11.113.102</b>
<b>1 Ocak 2010</b>	<b>13.490.363</b>	<b>580.507</b>	<b>(1.913.529)</b>	<b>(1.044.239)</b>	<b>11.113.102</b>
Transferler	-	-	(1.044.239)	1.044.239	-
Net dönem karı	-	-	-	3.515.762	<b>3.515.762</b>
<b>31 Aralık 2010</b>	<b>13.490.363</b>	<b>580.507</b>	<b>(2.957.768)</b>	<b>3.515.762</b>	<b>14.628.864</b>

Takip eden notlar konsolide mali tabloların tamamlayıcı parçasını oluştururlar.

**AFM ULUSLARARASI FİLM PRODÜKSİYON TİCARET VE SANAYİ A.Ş.****1 OCAK - 31 ARALIK 2010 VE 2009 TARİHLERİNDE SONA EREN YILLARA AİT KONSOLİDE NAKİT AKIM TABLOLARI**

(Tutarlar aksi belirtilmedikçe Türk Lirası ("TL") olarak ifade edilmiştir.)

	Notlar	1 Ocak - 31 Aralık 2010	1 Ocak - 31 Aralık 2009
<b>İşletme faaliyetleri:</b>			
Net dönem karı/(zararı)		3.515.762	(1.044.239)
<b>Düzeltilmeler:</b>			
Amortisman ve itfa payları	8, 9	7.998.927	7.978.634
Faiz geliri	20	(33.915)	(351.607)
Faiz gideri		4.059.177	5.979.679
Kredi/Finansal kiralama kur farkı gideri		567.467	467.112
Maddi ve maddi olmayan duran varlık satış karı	19	(16.736)	(12.912)
Kıdem tazminatı karşılık gideri	13	375.005	258.416
Konusu kalmayan karşılıklar	11	(130.320)	-
Tahakkuk giderleri	11	(425.196)	301.407
Kapanan lokasyon özel maliyet gideri	19	3.095	223.552
İzin yükümlülüğü karşılık gideri	11	91.793	(33.423)
Vergi geliri/(gideri)	22	1.402.507	(1.867.975)
<b>İşletme varlık ve yükümlülüklerindeki değişiklik öncesi işletme faaliyetlerinden sağlanan net nakit</b>		<b>17.407.566</b>	<b>11.898.644</b>
<b>Varlık ve yükümlülüklerdeki değişimler:</b>			
Ticari alacaklardaki değişim	5	(5.130.926)	3.891.737
Stoklardaki değişim	7	(260.773)	(255.990)
Diğer dönen varlıklardaki değişim		80.937	235.843
Diğer alacaklardaki değişim		2.295.662	(1.087.002)
Diğer duran varlıklardaki değişim		683.562	(607.969)
Ticari borçlardaki değişim	5	(9.809.742)	9.050.265
Diğer borçlardaki değişim		(719.714)	1.068.207
Borç karşılıklarındaki değişim		612.625	(114.752)
Diğer kısa vadeli yükümlülüklerdeki değişim	14	98.664	911.239
Diğer uzun vadeli yükümlülüklerdeki değişim	14	(43.271)	-
Ödenen vergiler		(33.390)	(497.444)
Ödenen hukuki tazminatlar	11	(600.000)	(89.000)
Ödenen kıdem tazminatları	13	(439.588)	(223.261)
<b>İşletme faaliyetlerinden sağlanan net nakit</b>		<b>4.141.612</b>	<b>24.180.517</b>
<b>Yatırım faaliyetleri:</b>			
Maddi ve maddi olmayan duran varlık satın alımı	8, 9	(3.503.795)	(14.023.900)
Maddi ve maddi olmayan duran varlık satışlarından elde edilen nakit		16.736	13.434
Alınan faizler		33.827	357.407
<b>Yatırım faaliyetlerinde kullanılan net nakit</b>		<b>(3.453.232)</b>	<b>(13.653.059)</b>
<b>Finansman faaliyetleri:</b>			
Ödenen faizler		(3.978.522)	(6.220.585)
Alınan krediler ve finansal kiralama borçları		50.747.952	18.427.528
Ödenen kredi ve finansal kiralamalar		(46.668.399)	(26.245.434)
<b>Finansman (faaliyetlerinde kullanılan)/ faaliyetlerinden elde edilen net nakit</b>		<b>101.031</b>	<b>(14.038.491)</b>
Nakit ve nakit benzeri değerlerdeki net (azalış)/artış		789.411	(3.511.033)
Bloke mevduatlardaki değişim	3	114.229	428.558
Nakit ve nakit benzeri değerlerin dönem başı bakiyesi		630.607	3.713.082
<b>Nakit ve nakit benzeri değerlerin dönem sonu bakiyesi</b>		<b>1.534.247</b>	<b>630.607</b>

Takip eden notlar konsolide mali tabloların tamamlayıcı parçasını oluştururlar.

# AFM ULUSLARARASI FİLM PRODÜKSİYON TİCARET VE SANAYİ A.Ş.

## 31 ARALIK 2010 VE 2009 TARİHLERİNDE SONA EREN YILLARA AİT KONSOLİDE FİNANSAL TABLOLARA İLİŞKİN AÇIKLAYICI NOTLAR

(Tutarlar, aksi belirtilmedikçe, Türk Lirası ("TL") olarak ifade edilmiştir.)

### XIII- MALİ TABLOLARA İLİŞKİN DİP NOTLAR

#### NOT 1 - ŞİRKETİN ORGANİZASYONU VE FAALİYET KONUSU

AFM Uluslararası Film Prodüksiyon Ticaret ve Sanayi Anonim Şirketi'nin ("Şirket", "AFM" ya da "Ana Ortaklık") esas faaliyet konusu her türlü film, fotoğraf, video ve benzerini üretmek ve projeksiyon odası, büfe ve/veya lokanta dahil olmak üzere sinema salonları kurup, işletmek ve yabancı video ve ses malzeme markalarının dağıtım haklarına sahip olmaktır. Şirket aşağıda detayları verilen bağlı ortaklığına ait salonlar dahil olmak üzere 31 Aralık 2010 tarihi itibarıyla 188 (31 Aralık 2009: 201) adet sinema salonuna ve bu salonlarda toplam 31.962 adet (31 Aralık 2009: 33.622 adet) koltuk kapasitesine sahiptir.

Grup'un genel merkezi İstinye Park Alışveriş Merkezi, İstinye Bayırı Cad, Kat:-5 34460 İstinye/İstanbul adresindedir.

Ana Ortaklık'ın bağlı ortaklığı Kültür ve Gösteri Merkezleri İşletmecilik ve Ticaret A.Ş. ("Bağlı Ortaklık" veya "KGM")'dir.

KGM'nin esas faaliyet konusu sinema salonları açmak, kiralamak, işletmeciliğini yapmak, sinema salonlarında veya dışında kafe, bilgisayar destekli cihazlar ve oyunların işletmeciliğini yapmaktır.

Ana Ortaklık ve Bağlı Ortaklık hep birlikte "Grup" olarak ifade edilmiştir.

31 Aralık 2010 tarihi itibarıyla Grup bünyesinde istihdam edilen personel sayısı toplamı 526 (31 Aralık 2009: 553) olup bunlar içerisinde 471 (31 Aralık 2009: 498) kişi AFM bünyesinde istihdam edilmektedir.

#### NOT 2 - FİNANSAL TABLOLARIN SUNUMUNA İLİŞKİN ESASLAR

##### 2.1. Sunuma ilişkin temel esaslar

##### 2.1.1 Uygulanan muhasebe standartları

Sermaye Piyasası Kurumu ("SPK"), Seri: XI, No: 29 sayılı "Sermaye Piyasasında Finansal Raporlamaya İlişkin Esaslar Tebliği" ile işletmeler tarafından düzenlenecek finansal raporlar ile bunların hazırlanması ve ilgililere sunulmasına ilişkin ilke, usul ve esasları belirlemektedir. Bu Tebliğ, 1 Ocak 2009 tarihinden sonra başlayan hesap dönemlerine ait ilk ara dönem finansal tablolardan geçerli olmak üzere yürürlüğe girmiş olup, SPK'nın Seri: XI, No: 25 "Sermaye Piyasasında Muhasebe Standartları Hakkında Tebliği"ni yürürlükten kaldırılmıştır. Bu tebliğe istinaden, işletmelerin finansal tablolarını Avrupa Birliği tarafından kabul edilen haliyle Uluslararası Finansal Raporlama Standartları ("UMS/UFRS")'na göre hazırlamaları gerekmektedir. Ancak Avrupa Birliği tarafından kabul edilen UMS/UFRS'nin Uluslararası Muhasebe Standartları Kurulu ("UMSK") tarafından yayımlananlardan farkları Türkiye Muhasebe Standartları Kurulu ("TMSK") tarafından ilan edilinceye kadar UMS/UFRS'ler uygulanacaktır. Bu kapsamda, benimsenen standartlara aykırı olmayan, TMSK tarafından yayımlanan Türkiye Muhasebe/Finansal Raporlama Standartları ("TMS/TFRS") esas alınacaktır.

SPK, 17 Mart 2005 tarihinde almış olduğu bir kararla, Türkiye'de faaliyette bulunan ve SPK tarafından kabul edilen muhasebe ve raporlama ilkelerine ("SPK Finansal Raporlama Standartları") uygun finansal tablo hazırlayan şirketler için, 1 Ocak 2005 tarihinden itibaren geçerli olmak üzere enflasyon muhasebesi uygulamasının gerekli olmadığını ilan etmiştir. Dolayısıyla finansal tablolarda, 1 Ocak 2005 tarihinden başlamak kaydıyla, UMSK tarafından yayımlanmış 29 No'lu "Yüksek Enflasyonlu Ekonomilerde Finansal Raporlama" standardı (UMS 29) uygulanmamıştır.



## AFM ULUSLARARASI FİLM PRODÜKSİYON TİCARET VE SANAYİ A.Ş.

### 31 ARALIK 2010 VE 2009 TARİHLERİNDE SONA EREN YILLARA AİT KONSOLİDE FİNANSAL TABLOLARA İLİŞKİN AÇIKLAYICI NOTLAR

(Tutarlar, aksi belirtilmedikçe, Türk Lirası ("TL") olarak ifade edilmiştir.)

#### NOT 2 - FİNANSAL TABLOLARIN SUNUMUNA İLİŞKİN ESASLAR (Devamı)

Finansal tabloların hazırlanış tarihi itibarıyla, Avrupa Birliği tarafından kabul edilen UMS/UFRS'nin UMSK tarafından yayımlananlardan farkları TMSK tarafından henüz ilan edilmediğinden, finansal tablolar SPK'nın Seri: XI, No: 29 sayılı tebliği ve bu tebliğe açıklama getiren duyuruları çerçevesinde, UMS/UFRS'nin esas alındığı SPK Finansal Raporlama Standartları'na uygun olarak hazırlanmıştır. Finansal tablolar ve bunlara ilişkin dipnotlar SPK'nın 2008/16, 2008/18, 2009/02 ve 2009/04 sayılı haftalık bültenlerindeki duyuruları ile uygulanması tavsiye edilen formatlara uygun olarak ve zorunlu kılınan bilgiler dahil edilerek sunulmuştur.

#### 2.1.2 Uluslararası Finansal Raporlama Standartları'ndaki (UFRS) değişiklikler

1 Ocak 2010 tarihinde başlayan yıllık dönemler ve yine 1 Ocak 2010 tarihinde başlayan yıla ait ara dönemler için geçerli olan ve Şirket'in finansal tabloları üzerinde bir etkisi olmayan UMS/UFRS'lerdeki değişiklik ve yorumlar:

- UFRS 1 (değişiklik), "UFRS'nin İlk Defa Uygulanmasına İlişkin İlkeler"
- UMS 27 (değişiklik), "Konsolide ve Konsolide Olmayan Finansal Tablolar"
- UFRS 3 (değişiklik), "İşletme Birleşmeleri"
- UMS 1 (değişiklik), "Finansal Tabloların Sunuluşu"
- UMS 7 (değişiklik), "Nakit Akış Tablosu"
- UMS 18 (değişiklik), "Hasılat"
- UMS 36 (değişiklik), "Varlıklarda Değer Düşüklüğü"
- UMS 38 (değişiklik), "Maddi Olmayan Duran Varlıklar"
- UMS 17 (değişiklik), "Kiralama İşlemleri"

Henüz yürürlüğe girmemiş ve Grup tarafından erken uygulanması benimsenmemiş standartlar ve yorumlar:

- UFRS 1 (değişiklik), "UFRS'nin İlk Defa Uygulanmasına İlişkin İlkeler"
- UFRS 9 (değişiklik), "Finansal Araçlar"
- UMS 24 (değişiklik), "İlişkili Taraf Açıklamaları"
- UMS 32 (değişiklik), "Finansal Araçlar: Sunum"
- UMS 12 (değişiklik), "Gelir Vergileri"

#### 2.1.3 Konsolidasyon esasları

Konsolide finansal tabloların hazırlanmasında kullanılan önemli muhasebe politikaları aşağıda özetlenmiştir:

- a) Konsolide finansal tablolar, ana şirket olan AFM Uluslararası Film Prodüksiyon Tic. ve San. A.Ş.'nin ve Bağlı Ortaklık'ın hesaplarını içermektedir. Konsolidasyon kapsamına dahil edilen şirketlerin finansal tabloları Grup tarafından uygulanan muhasebe politikaları ve sunum biçimleri gözetilerek SPK Finansal Raporlama Standartları'na uygun olarak hazırlanmıştır.

# AFM ULUSLARARASI FİLM PRODÜKSİYON TİCARET VE SANAYİ A.Ş.

## 31 ARALIK 2010 VE 2009 TARİHLERİNDE SONA EREN YILLARA AİT KONSOLİDE FİNANSAL TABLOLARA İLİŞKİN AÇIKLAYICI NOTLAR

(Tutarlar, aksi belirtilmedikçe, Türk Lirası ("TL") olarak ifade edilmiştir.)

### NOT 2 - FİNANSAL TABLOLARIN SUNUMUNA İLİŞKİN ESASLAR (Devamı)

- b) Bağlı ortaklık, AFM'nin doğrudan ve/veya dolaylı olarak kendisine ait olan ve AFM'nin üzerinde oy kullanma yetkisine sahip olduğu (bundan ekonomik bir faydası olmadığı halde) hisseler neticesinde şirketteki hisselerle ilgili oy kullanma hakkının %50'den fazlasını kullanma yetkisi kanalıyla mali ve işletme politikalarını AFM'nin menfaatleri doğrultusunda kontrol etme yetkisi ve gücüne sahip olduğu şirketi ifade eder. Etkin ortaklık oranı, AFM'nin Bağlı Ortaklık'taki doğrudan ve dolaylı olarak sahip olduğu pay oranıdır.

31 Aralık 2010 ve 2009 tarihleri itibariyle Ana Ortaklık nezdinde konsolide edilen ortaklığın ünvanı ve bu ortaklıktaki Ana Ortaklık'ın etkin hisse oranı aşağıda gösterilmiştir:

Ortaklığın ünvanı	Sermaye içindeki pay oranı (%)	
	31 Aralık 2010	31 Aralık 2009
Kültür ve Gösteri Merkezleri İşletmecilik ve Ticaret A.Ş.	99,99	99,99

Bağlı Ortaklık'ın, bilançoları ve gelir tabloları tam konsolidasyon yöntemi kullanılarak konsolide edilmiş ve AFM'nin sahip olduğu payların kayıtlı bağlı ortaklık değerleri ilgili özsermaye ile karşılıklı olarak netleştirilmiştir. AFM ile Bağlı Ortaklık arasındaki grup içi işlemler ve bakiyeler konsolidasyon sırasında karşılıklı olarak netleştirilmiştir. AFM'nin sahip olduğu hisselerin kayıtlı değerleri ve bunlardan kaynaklanan temettüleri, ilgili özsermaye ve gelir tablosu hesaplarından netleştirilmiştir.

Bağlı Ortaklık, operasyonlar üzerindeki kontrolün Grup'a transfer olduğu tarihten itibaren konsolidasyon kapsamına alınmış ve kontrolün ortadan kalktığı tarih itibariyle de konsolidasyon kapsamı dışında tutulmuştur.

- c) Bağlı Ortaklık'ın net varlıklarında ve faaliyet sonuçlarında ana ortaklık dışı paya sahip hissedarların payları, konsolide bilanço ve gelir tablosunda "Ana ortaklık dışı paylar" olarak gösterilmektedir.

#### 2.1.4 Karşılaştırmalı bilgiler ve önceki dönem tarihli finansal tabloların düzeltilmesi

Finansal durum ve performans trendlerinin tespitine imkan vermek üzere, Grup'un cari dönem konsolide finansal tabloları önceki dönemle karşılaştırmalı olarak hazırlanmaktadır. Cari dönem konsolide finansal tabloların sunumu ile uygunluk sağlanması açısından karşılaştırmalı bilgiler gerekli görüldüğünde yeniden sınıflandırılır. Yapılan sınıflandırma işlemleri konsolide finansal tablolar açısından önemlilik arz etmemektedir.

#### 2.3. Önemli muhasebe politikalarının özeti

##### Gelirler

Gelirler, teslimatın gerçekleşmesi, gelir tutarının güvenilir şekilde belirlenebilmesi ve işlemle ilgili ekonomik yararların Grup'a akmasının muhtemel olması üzerine alınan veya alınabilecek bedelin rayiç değeri üzerinden tahakkuk esasına göre kayıtlara alınır. Net satışlar, mal ve hizmet satışlarından iade, indirim ve komisyonların düşülmesi suretiyle bulunmuştur.

## AFM ULUSLARARASI FİLM PRODÜKSİYON TİCARET VE SANAYİ A.Ş.

### 31 ARALIK 2010 VE 2009 TARİHLERİNDE SONA EREN YILLARA AİT KONSOLİDE FİNANSAL TABLOLARA İLİŞKİN AÇIKLAYICI NOTLAR

(Tutarlar, aksi belirtilmedikçe, Türk Lirası ("TL") olarak ifade edilmiştir.)

#### NOT 2 - FİNANSAL TABLOLARIN SUNUMUNA İLİŞKİN ESASLAR (Devamı)

Gişe gelirleri, gösterimin yapılması esasına göre, reklam gelirleri sözleşme hükümleri uyarınca aylık olarak doğrusal yöntemle göre dağıtılmak suretiyle, büfe gelirleri ise mal ve hizmet satışının gerçekleştiği anda kaydedilmektedir. Faiz gelirlerinin muhasebeleştirilmesinde etkin faiz yöntemi uygulanmaktadır. Temettü gelirleri temettüyü tahsil etme hakkının ortaya çıktığı tarihte kayıtlara alınmaktadır.

#### Stoklar

Stoklar, maliyet veya net gerçekleşebilir değerden düşük olanı üzerinden değerlendirilmektedir. Grup stoklarını ağırlıklı ortalama maliyet yöntemine göre belirlemektedir. Net gerçekleşebilir değer, satış fiyatından satış giderleri düşülerek hesaplanan değerdir (Not 7).

#### İlişkili taraflar

Bu finansal tabloların amacı doğrultusunda Grup sermayesinde pay sahibi olan gerçek ve tüzel kişi ortaklar, bağlı ortaklıklar, iştirakler, Grup faaliyetlerinin planlanması, yürütülmesi ve denetlenmesi ile doğrudan veya dolaylı olarak yetkili ve sorumlu olan Grup'un yönetim kurulu üyesi, genel müdür gibi yönetici personel, bu kişilerin yakın aile üyeleri ve bu kişilerin doğrudan veya dolaylı olarak kontrolünde bulunan şirketler ilişkili taraflar olarak kabul edilmektedir (Not 24).

#### Maddi varlıklar

Maddi varlıklar içinde yer alan 1 Ocak 2005 tarihinden önce satın alınan kalemler, 31 Aralık 2004 tarihi itibarıyla enflasyonun etkilerine göre düzeltilmiş maliyet değerlerinden ve 1 Ocak 2005 tarihinden sonra alınan kalemler ise satın alım maliyet değerlerinden birikmiş amortismanın düşülmesi suretiyle gösterilmektedir. Maddi varlıklar doğrusal amortisman metoduyla amortismanına tabi tutulmuştur (Not 8). Maddi varlıkların amortisman oranları belirlenen faydalı ömürleri esas alınarak aşağıda belirtilmiştir:

	<u>Oran</u>
Taşıtlar	% 20
Mobilya ve ekipmanlar	% 10 - % 20
Özel maliyetler	% 10 - % 20

Bir varlığın kayıtlı değeri varlığın geri kazanılabilir değerinden daha yüksekse kayıtlı değer derhal geri kazanılabilir değerine indirilir. Geri kazanılabilir değer ilgili varlığın net satış fiyatı ile kullanımdaki değerinden yüksek olanıdır. Net satış fiyatı, varlığın makul değerinden satışı gerçekleştirmek için katlanılacak maliyetlerin düşülmesi suretiyle tespit edilir. Kullanımdaki değer ise ilgili varlığın kullanılmasına devam edilmesi suretiyle gelecekte elde edilecek tahmini nakit akımlarının bilanço tarihi itibarıyla indirgenmiş tutarlarına artık değerlerinin eklenmesi ile tespit edilir.

## AFM ULUSLARARASI FİLM PRODÜKSİYON TİCARET VE SANAYİ A.Ş.

### 31 ARALIK 2010 VE 2009 TARİHLERİNDE SONA EREN YILLARA AİT KONSOLİDE FİNANSAL TABLOLARA İLİŞKİN AÇIKLAYICI NOTLAR

(Tutarlar, aksi belirtilmedikçe, Türk Lirası ("TL") olarak ifade edilmiştir.)

#### NOT 2 - FİNANSAL TABLOLARIN SUNUMUNA İLİŞKİN ESASLAR (Devamı)

##### Maddi olmayan varlıklar

Maddi olmayan duran varlıklar bilgi işlem sistemleri ve yazılımlardan oluşmaktadır. Maddi olmayan duran varlıklar içinde yer alan 1 Ocak 2005 tarihinden önce edinilen kalemler 31 Aralık 2004 tarihi itibarıyla enflasyon etkilerine göre düzeltilmiş maliyet değerlerinden ve 1 Ocak 2005 tarihinden sonra alınan kalemler ise alış değerlerinden kaydedilmiştir. Bilgi işlem yazılımları, patent ve haklar, alış tarihinden itibaren beş yıllık ekonomik ömürleri üzerinden doğrusal itfa yöntemiyle itfa edilirler (Not 9).

##### Şerefiye

Şerefiye, toplam satın alım maliyeti ile satın alınan net varlıklar, maddi olmayan duran varlıklar ve şarta bağlı yükümlülüklerin toplam makul değeri arasındaki farkı temsil etmektedir. Şerefiyenin net kayıtlı değeri yıllık olarak gözden geçirilmekte ve gerekli görüldüğü durumlarda daimi değer kaybı göz önüne alınarak düzeltmeye tabi tutulmaktadır (Not 10).

##### Borçlanma giderleri

Borçlanma giderleri, herhangi bir özellikli varlık ile ilişkilendirilmedikleri durumda, oluştukları dönemlerde konsolide gelir tablosuna gider olarak kaydedilmektedir.

##### Finansal varlıklar

###### i) Sınıflandırma

Alım-satım amaçlı finansal varlıklar, kısa vadeli olarak kar amacıyla elde tutulan finansal varlıkları içermektedir. Korunma amaçlı olarak sınıflanamayacak türev araçları, alım-satım amaçlı finansal varlıklar içerisinde sınıflanır.

Vadeye kadar elde tutulacak yatırımlar, vadesine kadar elde tutulma niyetiyle edinilen, fonlama kabiliyeti dahil olmak üzere vade sonuna kadar elde tutulabilmesi için gerekli koşulların sağlanmış olduğu, sabit veya belirlenebilir ödemeleri ile sabit vadesi bulunan ve Grup kaynaklı krediler ve alacaklar dışında kalan menkul kıymetlerden oluşmaktadır.

Kredi ve alacaklar, türev araçlar haricinde aktif bir piyasada işlem görmeyen sabit veya belirlenebilir ödemeleri olan finansal varlıkları ifade eder. Kredi ve alacaklar işletmenin satma amaçlı elde tuttuğu, satılmaya hazır finansal varlık olarak belirlediği, ilk yatırım anında kredi riski haricindeki nedenlerle geri kazanılabilir tutarın yatırım tutarından önemli ölçüde düşük olduğu finansal varlıkları kapsamaz.

Satılmaya hazır finansal varlıklar, Grup kaynaklı krediler ve alacaklar, vadeye kadar elde tutulacak yatırımlar ve alım-satım amaçlı finansal varlıklar dışında kalan finansal varlıklardan oluşmaktadır.

## AFM ULUSLARARASI FİLM PRODÜKSİYON TİCARET VE SANAYİ A.Ş.

### 31 ARALIK 2010 VE 2009 TARİHLERİNDE SONA EREN YILLARA AİT KONSOLİDE FİNANSAL TABLOLARA İLİŞKİN AÇIKLAYICI NOTLAR

(Tutarlar, aksi belirtilmedikçe, Türk Lirası ("TL") olarak ifade edilmiştir.)

#### NOT 2 - FİNANSAL TABLOLARIN SUNUMUNA İLİŞKİN ESASLAR (Devamı)

##### ii) *Değerleme*

Finansal araçlar, ilk kaydedilişlerinde işlem maliyetleri dahil olmak üzere maliyet değeri üzerinden değerlendirilir. İlk kaydın ardından, belirli bir piyasa değeri olmayan ve fiyatı ölçülemeyen finansal araçlar, işlem maliyetleri dahil edilmek ve değer düşüklüğü karşılığı ayrılmak suretiyle maliyet değerleriyle kaydedilir. Bunlar dışında tüm alım satım amaçlı finansal varlıklar ve tüm satılmaya hazır varlıklar makul değerleriyle ölçülür.

Ticari olmayan bütün finansal alacaklar, krediler, alacaklar ve vadeye kadar elde tutulacak varlıklar, değer düşüklüğü karşılığı ayrıldıktan sonra iskonto edilmiş maliyet değerinden değerlendirilir. İskonto edilmiş maliyet, efektif faiz oranı metoduyla hesaplanır. Primler ve iskontolar ilk işlem maliyetleri dahil olmak üzere ilgili finansal aracın maliyetine dahil edilir ve efektif faiz oranıyla iskonto edilir.

##### iii) *Muhasebeleştirme*

Alım-satım amaçlı finansal varlıklar ve satılmaya hazır finansal varlıklar, bu varlıkların satın alma taahhüdünün gerçekleştiği tarihte kayda alınır. Bu tarihten itibaren bu alım-satım amaçlı finansal varlıkların makul değerlerindeki değişimler gelir tablosunda; satılmaya hazır finansal varlıkların makul değerlerindeki değişimler ise, kalıcı bir değer düşüklüğü söz konusu değil ise, özsermaye içerisinde muhasebeleştirilir. Vadeye kadar elde tutulacak yatırımlar ve işletme kaynaklı krediler, Grup'a transfer oldukları gün muhasebeleştirilirler; müteakip dönemlerde iskonto edilmiş maliyet bedellerindeki değişim anapara ödemeleri düşüldükten sonra gelir tablosunda muhasebeleştirilir.

##### iv) *Makul değer ölçme prensipleri*

Finansal araçların makul değeri, bilanço tarihindeki işlem maliyetleri düşülmemiş piyasa değerleri baz alınarak bulunur. Eğer belirli bir piyasa değeri yoksa, makul değer fiyatlandırma modelleri veya indirgenmiş nakit akım teknikleri kullanılarak bulunur. Ancak, tahmini makul değeri bulabilmek için kanaat kullanmak gerektiğinden, makul değer ölçümleri mevcut piyasa koşullarında oluşabilecek değerleri yansıtmayabilir.

##### v) *Makul değerdeki değişimler*

Alım-satım amaçlı varlıkların makul değerlerindeki değişimlere bağlı olarak ortaya çıkan gelir ve giderler, konsolide gelir tablosunda gösterilmektedir. Satılmaya hazır finansal varlıkların makul değerlerindeki değişimlere bağlı olarak ortaya çıkan farklar, kalıcı bir değer düşüklüğünün olduğu haller haricinde, özsermaye kalemlerinden "finansal varlıklar değer artış fonu" hesabında gösterilmektedir.

##### vi) *Muhasebe kayıtlarından çıkarma*

Finansal varlıklar, Grup bu varlıklar üzerindeki sözleşmeye bağlı haklarını kaybettiği zaman muhasebe kayıtlarından çıkarılır. Bu olay finansal varlıklar satıldığı, varlıkların süresinin dolduğu veya ilgili haklardan feragat edildiği zaman gerçekleşir. Alım-satım amaçlı ve satılmaya hazır varlıklar, Grup'un bu varlıkları satma taahhüdünde bulunduğu tarihte muhasebe kayıtlarından çıkartılır ve bununla ilgili alacaklar da aynı tarihte muhasebeleştirilir. Grup tarafından verilmiş krediler ve alacaklar ile vadeye kadar elde tutulacak varlıklar, karşı tarafa transfer oldukları gün kayıtlardan çıkarılır.

## **AFM ULUSLARARASI FİLM PRODÜKSİYON TİCARET VE SANAYİ A.Ş.**

### **31 ARALIK 2010 VE 2009 TARİHLERİNDE SONA EREN YILLARA AİT KONSOLİDE FİNANSAL TABLOLARA İLİŞKİN AÇIKLAYICI NOTLAR**

(Tutarlar, aksi belirtilmedikçe, Türk Lirası ("TL") olarak ifade edilmiştir.)

#### **NOT 2 - FİNANSAL TABLOLARIN SUNUMUNA İLİŞKİN ESASLAR (Devamı)**

Makul değer değişiklikleri gelir tablosu ile ilişkilendirilecek finansal varlıklar, kısa vadeli dalgalanmalardan kar elde etmek amacıyla alınan finansal varlıklardır. Makul değer değişiklikleri gelir tablosu ile ilişkilendirilecek finansal varlıklar finansal varlıklar finansal tablolara ilk alındığında alış maliyeti ile, daha sonra bilanço tarihindeki piyasa fiyatı baz alınmak suretiyle makul değeri ile değerlendirilir. Makul değer değişiklikleri gelir tablosu ile ilişkilendirilecek finansal varlıklar amaçlı finansal varlıklar ile ilgili gerçekleşmiş ve gerçekleşmemiş tüm kazanç ve kayıplar ortaya çıktıkları dönemde konsolide gelir tablosu aracılığı ile konsolide finansal tablolara alınır.

#### **Kur değişiminin etkileri**

Dönem içinde gerçekleşen dövizli işlemler işlem tarihlerinde geçerli olan döviz kurları üzerinden TL'ye çevrilmiştir. Döviz dayalı parasal varlık ve yükümlülükler dönem sonunda geçerli olan döviz kurları üzerinden çevrilmiştir. Döviz dayalı parasal varlık ve yükümlülüklerin çevrimlerinden doğan kur kazancı veya zararları konsolide gelir tablosuna yansıtılmıştır.

#### **Hisse başına kazanç**

Hisse başına kazanç/(kayıp) net karın/(zararın) ilgili dönem içinde mevcut hisselerin ağırlıklı ortalama adedine bölünmesi ile tespit edilir. Şirketler mevcut hissedarlara birikmiş karlardan ve izin verilen yedeklerden hisseleri oranında hisse dağıtarak ("Bedelsiz Hisseler") sermayelerini artırabilir. Hisse başına kazanç/(kayıp) hesaplanırken bu bedelsiz hisse ihracı çıkarılmış hisseler olarak sayılır. Dolayısıyla hisse başına kazanç/(kayıp) hesaplamasında kullanılan ağırlıklı hisse adedi ortalaması hisselerin bedelsiz olarak çıkarılmasını geriye dönük olarak uygulamak suretiyle elde edilir.

#### **Karşılıklar, şarta bağlı yükümlülükler ve şarta bağlı varlıklar**

Grup'un geçmişteki işlemlerinin sonucunda mevcut hukuki veya geçerli bir yükümlülüğünün bulunması ve yükümlülüğün yerine getirilmesi için kaynakların dışa akmasının gerekli olabileceği ve tutar için güvenilir bir tahminin yapılabileceği durumlarda karşılıklar oluşturulur.

Geçmiş olaylardan kaynaklanan ve mevcudiyeti işletmenin tam olarak kontrolünde bulunmayan gelecekteki bir veya daha fazla kesin olmayan olayın gerçekleşip gerçekleşmemesi ile teyit edilebilmesi mümkün yükümlülükler ve varlıklar konsolide finansal tablolara alınmamakta ve şarta bağlı yükümlülükler ve varlıklar olarak değerlendirilmektedir (Not 11).

#### **Kiralamalar**

Grup'un esas olarak mülkiyetin tüm risk ve getirilerini üstüne aldığı maddi duran varlık kiralamaları finansal kiralama şeklinde sınıflandırılır. Finansal kiralama yoluyla elde edilen maddi duran varlıklar varlığın kiralama döneminin başındaki rayiç değerinden veya asgari kira ödemelerinin o tarihte indirgenmiş değerinden düşük olanı üzerinden varlık olarak kaydedilirler. Her bir kira ödemesi finansal kiralama borcu üzerinde sabit bir oran elde edilecek şekilde borç ve finansal giderler arasında tahsis edilir. Finansman giderleri kira dönemi boyunca konsolide gelir tablosuna gider olarak yansıtılır. Finansal kiralama yolu ile satın alınan maddi duran varlıklar, varlığın tahmini faydalı ömrü doğrultusunda amortismanına tabi tutulur.

## **AFM ULUSLARARASI FİLM PRODÜKSİYON TİCARET VE SANAYİ A.Ş.**

### **31 ARALIK 2010 VE 2009 TARİHLERİNDE SONA EREN YILLARA AİT KONSOLİDE FİNANSAL TABLOLARA İLİŞKİN AÇIKLAYICI NOTLAR**

(Tutarlar, aksi belirtilmedikçe, Türk Lirası ("TL") olarak ifade edilmiştir.)

---

#### **NOT 2 - FİNANSAL TABLOLARIN SUNUMUNA İLİŞKİN ESASLAR (Devamı)**

Mülkiyete ait risk ve getirilerin önemli bir kısmının kiralayana ait olduğu kiralama işlemleri, faaliyet kiralaması olarak sınıflandırılır. Faaliyet kiralaması (kiralayandan alınan teşvikler düşüldükten sonra) altında yapılan ödemeler, kira dönemi boyunca doğrusal yöntem ile konsolide gelir tablosuna gider olarak kaydedilir.

#### **Kıdem tazminatı karşılığı**

Kıdem tazminatı karşılıkları, Grup personelinin Türk İş Kanunu uyarınca emekliye ayrılmasından doğacak gelecekteki olası yükümlülüklerinin tahmini toplam karşılığının bugünkü değerini ifade eder (Not 13).

#### **Hazır değerler**

Hazır değerler, nakit ve banka mevduatı ile tutarı belirli nakde kolayca çevrilebilen, kısa vadeli, yüksek likiditeye sahip, değerindeki değişim riski önemsiz olan ve vadesi 3 ay veya daha kısa olan yatırımları içermektedir.

#### **Ticari alacaklar**

Doğrudan bir borçluya mal veya hizmet tedariki ile oluşan Grup kaynaklı ticari alacaklar, etkin faiz yöntemi kullanılarak iskonto edilmiş maliyeti üzerinden değerlendirilmiştir. Belirtilmiş bir faiz oranı bulunmayan kısa vadeli ticari alacaklar, faiz tahakkuku etkisinin önemsiz olması durumunda fatura tutarından değerlendirilmiştir.

Grup'un ödenmesi gereken meblağları tahsil edemeyecek olduğunu gösteren bir durumun söz konusu olması halinde, ticari alacaklar için bir alacak riski karşılığı oluşturulur. Söz konusu bu karşılığın tutarı, alacağın kayıtlı değeri ile tahsili mümkün tutarı arasındaki farktır. Tahsili mümkün tutar, teminatlardan ve güvencelerden tahsil edilebilecek meblağlar da dahil olmak üzere tüm nakit akışlarının ticari alacağın etkin faiz oranı esas alınarak iskonto edilen değeridir.

Değer düşüklüğü tutarı, zarar yazılmasından sonra oluşacak bir durum dolayısıyla azalır, söz konusu tutar cari dönemde gelir tablosuna yansıtılır (Not 5).

#### **Finansal borçlar**

Finansal borçlar, ilk muhasebeleştirilmesi sırasında gerçeğe uygun değerinden ölçülür. İlgili finansal yükümlülüğün yüklenimi ile doğrudan ilişkilendirilebilen işlem maliyetleri de söz konusu gerçeğe uygun değere ilave edilir. Bu finansal yükümlülükler, müteakip dönemlerde etkin faiz yöntemiyle hesaplanan itfa edilmiş maliyetinden ölçülürler. Finansal riskten korunma konusu olan finansal yükümlülükler, finansal riskten korunma muhasebesi çerçevesinde değerlendirilir (Not 4).

# AFM ULUSLARARASI FİLM PRODÜKSİYON TİCARET VE SANAYİ A.Ş.

## 31 ARALIK 2010 VE 2009 TARİHLERİNDE SONA EREN YILLARA AİT KONSOLİDE FİNANSAL TABLOLARA İLİŞKİN AÇIKLAYICI NOTLAR

(Tutarlar, aksi belirtilmedikçe, Türk Lirası ("TL") olarak ifade edilmiştir.)

### NOT 2 - FİNANSAL TABLOLARIN SUNUMUNA İLİŞKİN ESASLAR (Devamı)

#### Kurum kazancı üzerinden hesaplanan vergiler

Dönemin konsolide kar veya zararı üzerindeki vergi yükümlülüğü, cari dönem vergisi ve ertelenen vergiyi içermektedir. Cari yıl vergi yükümlülüğü, dönem karının vergiye tabi olan kısmı üzerinden ve bilanço tarihi itibarıyla geçerli olan vergi oranları ile yürürlükteki vergi mevzuatı uyarınca hesaplanan vergi yükümlülüğünü ve geçmiş yıllardaki vergi yükümlülüğü ile ilgili düzeltme kayıtlarını içermektedir.

Ertelenen vergi, yükümlülük yöntemi kullanılarak, varlık ve yükümlülüklerin konsolide bilançodaki kayıtlı değerleri ile vergi değerleri arasında oluşan geçici farklar üzerinden hesaplanır. Varlık ve yükümlülüklerin vergi değeri, vergi mevzuatı çerçevesinde söz konusu varlık ve yükümlülükler ile ilgili gelecek dönemlerde vergi matrahını etkileyecek tutarları ifade eder. Ertelenen vergi, bilanço tarihi itibarıyla yürürlükte olan veya yürürlüğe giren vergi oranları ve vergi mevzuatı dikkate alınarak, vergi varlığının gerçekleşeceği veya yükümlülüğünün ifa edileceği dönemde uygulanması beklenen vergi oranları üzerinden hesaplanır.

Ertelenen vergi varlığı veya yükümlülüğü, söz konusu geçici farkların ortadan kalkacağı ileriki dönemlerde ödenecek vergi tutarlarında yapacakları tahmin edilen artış ve azalış oranlarında konsolide finansal tablolara yansıtılmaktadır. Ertelenen vergi yükümlülüğü, tüm vergilendirilebilir geçici farklar için hesaplanırken ertelenen vergi varlığı gelecekte vergiye tabi kar elde etmek suretiyle indirilebilir geçici farklardan yararlanmanın kuvvetle muhtemel olması şartıyla konsolide finansal tablolara alınır.

Ertelenen vergi varlığının bir kısmının veya tamamının sağlayacağı faydanın elde edilmesine imkan verecek düzeyde mali kar elde etmenin muhtemel olmadığı ölçüde, ertelenen vergi varlığının kayıtlı değeri azaltılır.

Aynı ülkenin vergi mevzuatına tabi olunması ve cari vergi varlıklarının cari vergi yükümlülüklerinden mahsup edilmesi konusunda yasal olarak uygulanabilir bir hakkın bulunması durumunda ertelenen vergi varlıkları ve ertelenen vergi yükümlülükleri, karşılıklı olarak birbirinden mahsup edilir (Not 22).

#### Sermaye ve temettüleri

Adi hisseler sermaye olarak sınıflandırılır. Adi hisseler üzerinden dağıtılan temettüleri, beyan edildikleri dönemde birikmiş kardan indirilerek kaydedilir. Alınacak temettüleri ise ilan edildikleri dönemde gelir olarak kaydedilir.

#### Netleştirme

Finansal varlık ve yükümlülükler, gerekli kanuni hak olması, söz konusu varlık ve yükümlülükleri net olarak değerlendirmeye niyet olması veya varlıkların elde edilmesi ile yükümlülüklerin yerine getirilmesinin birbirini takip ettiği durumlarda net olarak gösterilirler.

#### 2.4. Muhasebe Politikaları, Muhasebe Tahminlerinde Değişiklikler ve Hatalar

Muhasebe politikalarında yapılan önemli değişiklikler ve tespit edilen önemli muhasebe hataları geriye dönük olarak uygulanır ve önceki dönem konsolide finansal tabloları yeniden düzenlenir. Muhasebe tahminlerindeki değişiklikler, yalnızca bir döneme ilişkin ise, değişikliğin yapıldığı cari dönemde, gelecek dönemlere ilişkin ise, hem değişikliğin yapıldığı dönemde hem de gelecek dönemde, ileriye yönelik olarak uygulanır.



## AFM ULUSLARARASI FİLM PRODÜKSİYON TİCARET VE SANAYİ A.Ş.

### 31 ARALIK 2010 VE 2009 TARİHLERİNDE SONA EREN YILLARA AİT KONSOLİDE FİNANSAL TABLOLARA İLİŞKİN AÇIKLAYICI NOTLAR

(Tutarlar, aksi belirtilmedikçe, Türk Lirası ("TL") olarak ifade edilmiştir.)

#### NOT 2 - FİNANSAL TABLOLARIN SUNUMUNA İLİŞKİN ESASLAR (Devamı)

##### 2.5. Önemli Muhasebe Tahminleri ve Varsayımlar

Konsolide finansal tabloların hazırlanması, bilanço tarihi itibarıyla raporlanan varlık ve yükümlülüklerin taşıdıkları değerler ve muhtemel mükellefiyetlerle ilgili verilen açıklamalar ile raporlanan gelir ve giderlerin tutarlarına ilişkin olarak bazı tahminler yapılmasını gerektirmektedir. Gerçekleşen tutarlar, yapılan tahminlere göre farklılıklar içerebilir. Bu tahminler düzenli aralıklarla gözden geçirilmekte ve tahminlerde bir değişiklik olması halinde değişikliğin etkisi değişikliğin olduğu dönemde, gelecek dönemleri de etkilemesi halinde gelecek dönemlerde muhasebeleştirilir.

#### NOT 3 - NAKİT VE NAKİT BENZERLERİ

	31 Aralık 2010	31 Aralık 2009
Bankalardan alacaklar		
-vadesiz mevduat yabancı para	6.626	146.983
-vadesiz mevduat TL	263.095	133.674
-vadeli mevduat yabancı para	1.111.301	-
Nakit	170.041	415.175
Diğer hazır değerler	20.373	86.105
<b>Toplam</b>	<b>1.571.436</b>	<b>781.937</b>

31 Aralık 2010 tarihi itibarıyla vadeli mevduatların detayı aşağıdaki gibidir;

Döviz Cinsi	Orjinal para bakiye	TL Karşılığı	Faiz Oranı %
ABD Doları	718.823	1.111.301	0,5
<b>Toplam</b>		<b>1.111.301</b>	

31 Aralık 2010 tarihi itibarıyla 36.963 TL ve 15 ABD Doları (31 Aralık 2009: 7.503 TL ve 95.522 ABD Doları) karşılığı 23 TL (31 Aralık 2009: 143.827 TL) tutarındaki mevduat bankalardan kullanılan krediler karşılığında ve 31 Aralık 2010 tarihi itibarıyla 75 ABD Doları karşılığı 115 TL tutarındaki mevduat bankalardan alınan süresiz teminat karşılığında bloke olarak tutulmaktadır.

Nakit akımı tablosuna baz olan hazır değerler aşağıdaki gibidir:

	31 Aralık 2010	31 Aralık 2009
Hazır değerler	1.571.436	781.937
Bloke mevduatlar	(37.101)	(151.330)
Tenzil: Faiz tahakkukları	(88)	-
<b>Toplam</b>	<b>1.534.247</b>	<b>630.607</b>

# AFM ULUSLARARASI FİLM PRODÜKSİYON TİCARET VE SANAYİ A.Ş.

## 31 ARALIK 2010 VE 2009 TARİHLERİNDE SONA EREN YILLARA AİT KONSOLİDE FİNANSAL TABLOLARA İLİŞKİN AÇIKLAYICI NOTLAR (Tutarlar, aksi belirtilmedikçe, Türk Lirası ("TL") olarak ifade edilmiştir.)

### NOT 4 - FİNANSAL BORÇLAR

31 Aralık 2010 ve 2009 tarihleri itibariyle banka kredilerinin detayı aşağıdaki gibidir:

	31 Aralık 2010		31 Aralık 2009	
	Ağırlıklı ortalama etkin faiz oranı %	Tutar (TL)	Ağırlıklı ortalama faiz oranı %	Tutar (TL)
<b>Kısa vadeli banka kredileri:</b>				
- TL	9,24	4.886.071	14,99	3.640.258
		<b>4.886.071</b>		<b>3.640.258</b>
<b>Uzun vadeli banka kredilerinin kısa vadeli kısımları:</b>				
- ABD Doları	7,86	2.751.146	8,24	4.411.150
- TL	14,01	352.659	-	-
		<b>3.103.805</b>		<b>4.411.150</b>
<b>Toplam kısa vadeli banka kredileri</b>		<b>7.989.876</b>		<b>8.051.408</b>

	31 Aralık 2010		31 Aralık 2009	
	Ağırlıklı ortalama etkin faiz oranı %	TL tutar	Ağırlıklı ortalama faiz oranı %	TL tutar
<b>İlişkili taraflara kısa vadeli finansal borçlar:</b>				
- ABD Doları	-	-	8,80	397.382
				<b>397.382</b>
<b>İlişkili taraflara uzun vadeli finansal borçların kısa vade kısımları:</b>				
- ABD Doları	-	-	18,95	1.193.267
				<b>1.193.267</b>
<b>Toplam ilişkili taraflara kısa vadeli finansal borçlar (Not 24)</b>		<b>-</b>		<b>1.590.649</b>

## AFM ULUSLARARASI FİLM PRODÜKSİYON TİCARET VE SANAYİ A.Ş.

### 31 ARALIK 2010 VE 2009 TARİHLERİNDE SONA EREN YILLARA AİT KONSOLİDE FİNANSAL TABLOLARA İLİŞKİN AÇIKLAYICI NOTLAR

(Tutarlar, aksi belirtilmedikçe, Türk Lirası ("TL") olarak ifade edilmiştir.)

#### NOT 4 - FİNANSAL BORÇLAR (Devamı)

	31 Aralık 2010		31 Aralık 2009	
	Ağırlıklı ortalama etkin faiz oranı %	TL tutar	Ağırlıklı ortalama faiz oranı %	TL tutar
<b>Uzun vadeli banka kredileri:</b>				
- ABD Doları	3,60	24.892.048	8,03	5.550.931
- TL	14,01	193.195	-	-
<b>Toplam</b>		<b>25.085.243</b>		<b>5.550.931</b>

#### İlişkili taraflara uzun vadeli finansal borçlar:

- ABD Doları	-	-	18,95	11.130.887
<b>Toplam (Not 24)</b>		<b>-</b>		<b>11.130.887</b>

31 Aralık 2010 tarihi itibarıyla ABD Doları cinsinden alınan kısa vadeli banka kredileri bulunmamaktadır (31 Aralık 2009: %7,45 ile %9,45). 31 Aralık 2010 tarihi itibarıyla TL cinsinden alınan kısa vadeli banka kredilerinin yıllık faiz oranları %8,00 ile %10,92 arasında değişmektedir (31 Aralık 2009: %14 ile %16). 31 Aralık 2010 tarihi itibarıyla ilişkili taraflara finansal borçlar bulunmamaktadır. Banka kredilerinin teminatı olarak bloke mevduat veya şirket ortakları tarafından verilen teminat mektubu bulunmaktadır (Not 3).

Uzun vadeli banka kredilerinin anapara ödemeleri 1 Ocak 2010 ile 19 Kasım 2012 tarihleri arasında yayılmıştır. Uzun vadeli banka kredilerinin anapara ödeme planı aşağıdaki gibidir:

Ödeme Yılı	Anapara Tutarı (ABD Doları)	
	31 Aralık 2010	31 Aralık 2009
2011	-	10.094.205
2012	16.225.901	984.906
<b>Toplam</b>	<b>16.225.901</b>	<b>11.079.111</b>

Grup'un, bilanço tarihi itibarıyla, kredilerinin faiz oranlarındaki değişim riski ve sözleşmedeki yeniden fiyatlandırma tarihleri aşağıdaki gibidir:

	31 Aralık 2010	31 Aralık 2009
6 aya kadar	6.283.353	5.746.141
6 ay ile 1 yıl arası	1.706.255	3.895.916
1 ile 2 yıl arası	25.085.511	15.024.140
2 yıldan uzun	-	1.657.678
<b>Toplam</b>	<b>33.075.119</b>	<b>26.323.875</b>

# AFM ULUSLARARASI FİLM PRODÜKSİYON TİCARET VE SANAYİ A.Ş.

## 31 ARALIK 2010 VE 2009 TARİHLERİNDE SONA EREN YILLARA AİT KONSOLİDE FİNANSAL TABLOLARA İLİŞKİN AÇIKLAYICI NOTLAR

(Tutarlar, aksi belirtilmedikçe, Türk Lirası ("TL") olarak ifade edilmiştir.)

### NOT 4 - FİNANSAL BORÇLAR (Devamı)

Grup'un, bilanço tarihi itibarıyla, kredilerinin kayıtlı değerleri ile makul değerleri aşağıdaki gibidir:

	Kayıtlı değer		Makul değer	
	31 Aralık 2010	31 Aralık 2009	31 Aralık 2010	31 Aralık 2009
Banka kredileri	33.075.119	13.602.339	33.897.128	13.774.300
İlişkili taraflardan finansal borçlar	-	12.721.536	-	13.238.824

### Finansal Kiralama Borçları

31 Aralık 2010 ve 2009 tarihleri itibarıyla finansal kiralama borçlarının detayı aşağıdaki gibidir:

	31 Aralık 2010		
	ABD Doları	EURO	TL Karşılığı
<b>Kısa vadeli finansal kiralama borçları</b>			
Finansal kiralama işlemlerinden borçlar	1.718.469	-	2.656.753
Ertelenen finansal kiralama borçlanma maliyetleri	(214.689)	-	(331.909)
<b>Toplam</b>	<b>1.503.780</b>	<b>-</b>	<b>2.324.844</b>

### Uzun vadeli finansal kiralama borçları

Finansal kiralama işlemlerinden borçlar	1.352.204	-	2.090.508
Ertelenen finansal kiralama borçlanma maliyetleri	(137.251)	-	(212.190)
<b>Toplam</b>	<b>1.214.953</b>	<b>-</b>	<b>1.878.318</b>

	31 Aralık 2009		
	ABD Doları	EURO	TL Karşılığı
<b>Kısa vadeli finansal kiralama borçları</b>			
Finansal kiralama işlemlerinden borçlar	2.335.113	48.217	3.750.220
Ertelenen finansal kiralama borçlanma maliyetleri	(294.305)	(1.685)	(446.777)
<b>Toplam</b>	<b>2.040.808</b>	<b>46.532</b>	<b>3.303.443</b>

	31 Aralık 2009		
	ABD Doları	EURO	TL Karşılığı
<b>Uzun vadeli finansal kiralama borçları</b>			
Finansal kiralama işlemlerinden borçlar	2.116.098	-	3.186.209
Ertelenen finansal kiralama borçlanma maliyetleri	(174.618)	-	(262.923)
<b>Toplam</b>	<b>1.941.480</b>	<b>-</b>	<b>2.923.286</b>

## AFM ULUSLARARASI FİLM PRODÜKSİYON TİCARET VE SANAYİ A.Ş.

### 31 ARALIK 2010 VE 2009 TARİHLERİNDE SONA EREN YILLARA AİT KONSOLİDE FİNANSAL TABLOLARA İLİŞKİN AÇIKLAYICI NOTLAR

(Tutarlar, aksi belirtilmedikçe, Türk Lirası ("TL") olarak ifade edilmiştir.)

#### NOT 4 - FİNANSAL BORÇLAR (Devamı)

Finansal kiralama borçlarının 31 Aralık 2010 ve 2009 tarihleri itibariyle kayıtlı değerleri ve makul değerleri aşağıdaki gibidir:

	<u>Kayıtlı değer</u>		<u>Makul değer</u>	
	31 Aralık 2010	31 Aralık 2009	31 Aralık 2010	31 Aralık 2009
Finansal kiralama borçları	4.203.162	6.226.729	4.434.185	6.615.208

#### NOT 5 - TİCARİ ALACAK VE BORÇLAR

##### Ticari Alacaklar

31 Aralık 2010 ve 2009 tarihleri itibariyle ticari alacakların detayı aşağıdaki gibidir:

	31 Aralık 2010	31 Aralık 2009
Alıcılar	6.760.674	1.527.504
Alacak senetleri	-	38.787
	<b>6.760.674</b>	<b>1.566.291</b>
Tenzil: Şüpheli alacak karşılığı	(108.801)	(108.801)
Tenzil: Tahakkuk etmemiş finansman geliri	(63.712)	(255)
<b>Toplam</b>	<b>6.588.161</b>	<b>1.457.235</b>

Grup'un ticari alacakları için ortalama vade süresi bir aydır. (31 Aralık 2009: bir ay). Grup'un ticari alacakları için uygulanan yıllık etkin faiz oranı % 5,28'dir (31 Aralık 2009: % 7,40).

Grup'un 31 Aralık 2010 tarihi itibariyle, 302.942 TL tutarındaki ticari alacaklarının vadesi geçmiş bulunmaktadır (31 Aralık 2009: 177.540 TL). Grup, 31 Aralık 2010 tarihi itibariyle söz konusu alacakların 108.801 TL'lik kısmı için karşılık ayırmıştır (31 Aralık 2009: 108.801 TL).

Vadesi geçmiş ancak değer düşüklüğüne uğramamış alacakların 31 Aralık 2010 ve 2009 tarihleri itibariyle yaşlandırma tablosu aşağıdaki gibidir:

	31 Aralık 2010	31 Aralık 2009
1-3 ay arası	74.133	2.887
3-6 ay arası	9.401	15.100
6 ay üzeri	110.607	50.752
<b>Toplam</b>	<b>194.141</b>	<b>68.739</b>

## AFM ULUSLARARASI FİLM PRODÜKSİYON TİCARET VE SANAYİ A.Ş.

### 31 ARALIK 2010 VE 2009 TARİHLERİNDE SONA EREN YILLARA AİT KONSOLİDE FİNANSAL TABLOLARA İLİŞKİN AÇIKLAYICI NOTLAR

(Tutarlar, aksi belirtilmedikçe, Türk Lirası ("TL") olarak ifade edilmiştir.)

#### NOT 5 - TİCARİ ALACAK VE BORÇLAR (Devamı)

Şüpheli alacaklara ayrılan karşılıkların dönem içindeki hareketi aşağıdaki gibidir:

	2010	2009
<b>1 Ocak</b>	<b>108.801</b>	<b>108.801</b>
Dönem içerisinde ayrılan karşılıklar	-	-
Dönem içerisinde yapılan tahsilat	-	-
<b>31 Aralık</b>	<b>108.801</b>	<b>108.801</b>

#### Ticari Borçlar

31 Aralık 2010 ve 2009 tarihleri itibariyle ticari borçların detayı aşağıdaki gibidir:

	31 Aralık 2010	31 Aralık 2009
Ticari borçlar	7.624.772	6.190.993
Vadeli çekler ve borç senetleri	629.788	9.854.198
	<b>8.254.560</b>	<b>16.045.191</b>
Tenzil: Tahakkuk etmemiş finansman gideri	(7.386)	(235.721)
<b>Toplam kısa vadeli ticari borçlar</b>	<b>8.247.174</b>	<b>15.809.470</b>
Vadeli çekler ve borç senetleri	-	568.343
<b>Toplam uzun vadeli ticari borçlar</b>	<b>-</b>	<b>568.343</b>

Grup'un ticari borçları ortalama 60 gün vadeye sahiptir (31 Aralık 2009: 60 gün). Grup'un ticari borçları için uygulanan yıllık ortalama etkin faiz oranı %6,56'dır (31 Aralık 2009: %7,40).

#### NOT 6 - DİĞER ALACAK VE BORÇLAR

##### Diğer Alacaklar

31 Aralık 2010 ve 2009 tarihleri itibariyle kısa vadeli diğer alacakların detayı aşağıdaki gibidir:

	31 Aralık 2010	31 Aralık 2009
Vergi Dairesinden "KDV alacağı" (*)	193.733	2.807.490
Peşin ödenen vergi ve fonlar	254.013	89.734
Diğer	-	8.911
<b>Toplam</b>	<b>447.746</b>	<b>2.906.135</b>

(\*) Grup'un satışlarının önemli bölümünü %8'lik KDV oranı ile gerçekleştirirken, alımlarının önemli kısmını daha yüksek KDV oranları ile yapıyor olması nedeniyle KDV alacağı oluşmaktadır. Grup, söz konusu KDV alacaklarından, bu alacakları diğer vergi borçlarından mahsup etmek veya nakit olarak tahsil etmek yoluyla yararlanmaktadır. Grup'un bu şekilde yararlanan KDV alacakları nedeniyle Vergi Dairesi'ne verilmiş olan 4.127.322 TL (31 Aralık 2009: 3.637.717 TL) tutarında teminat mektubu bulunmaktadır.

## AFM ULUSLARARASI FİLM PRODÜKSİYON TİCARET VE SANAYİ A.Ş.

### 31 ARALIK 2010 VE 2009 TARİHLERİNDE SONA EREN YILLARA AİT KONSOLİDE FİNANSAL TABLOLARA İLİŞKİN AÇIKLAYICI NOTLAR

(Tutarlar, aksi belirtilmedikçe, Türk Lirası ("TL") olarak ifade edilmiştir.)

#### NOT 6 - DİĞER ALACAK VE BORÇLAR (Devamı)

31 Aralık 2010 ve 2009 tarihleri itibariyle uzun vadeli diğer alacakların detayı aşağıdaki gibidir:

	31 Aralık 2010	31 Aralık 2009
Verilen depozito ve teminatlar (*)	366.680	368.231
<b>Toplam</b>	<b>366.680</b>	<b>368.231</b>

(\*) Verilen depozito ve teminatlar kiralanın sinema salonlarına ilişkin olarak verilen depozito ve teminatlardan oluşmaktadır.

#### Diğer Borçlar

31 Aralık 2010 ve 2009 tarihi itibariyle diğer borçların detayı aşağıdaki gibidir:

	31 Aralık 2010	31 Aralık 2009
Ödenecek vergi ve fonlar	853.764	1.550.815
Sosyal güvenlik ve vergi borçları	186.744	209.409
<b>Toplam</b>	<b>1.040.508</b>	<b>1.760.224</b>

#### NOT 7 - STOKLAR

31 Aralık 2010 ve 2009 tarihleri itibariyle stokların detayı aşağıdaki gibidir:

	31 Aralık 2010	31 Aralık 2009
Emtia (*)	531.648	660.448
Diğer stoklar (**)	649.972	261.418
Verilen sipariş avansları	9.149	8.130
<b>Toplam</b>	<b>1.190.769</b>	<b>929.996</b>

(\*) Emtia, sinemalardaki büfelerde satılan gıda malzemelerinden oluşmaktadır.

(\*\*) Diğer stoklar, işletme malzemelerinden oluşmaktadır.

## AFM ULUSLARARASI FİLM PRODÜKSİYON TİCARET VE SANAYİ A.Ş.

### 31 ARALIK 2010 VE 2009 TARİHLERİNDE SONA EREN YILLARA AİT KONSOLİDE FİNANSAL TABLOLARA İLİŞKİN AÇIKLAYICI NOTLAR

(Tutarlar, aksi belirtilmedikçe, Türk Lirası ("TL") olarak ifade edilmiştir.)

#### NOT 8 - MADDİ DURAN VARLIKLAR

31 Aralık 2010 tarihinde sona eren yıla ait maddi varlıklar ve ilgili birikmiş amortismanlarının hareketleri aşağıdaki gibidir:

	1 Ocak 2010	Girişler	Çıkışlar	Transferler	31 Aralık 2010
<b>Maliyet</b>					
Taşıtlar	1.961	46.539	-	-	48.500
Mobilya ve ekipman	18.717.726	1.819.348	-	-	20.537.074
Finansal kiralama ile alınan maddi duran varlıklar	44.315.784	1.307.901	-	-	45.623.685
Özel maliyetler	37.155.635	408.540	(699.459)	-	36.864.716
<b>Toplam</b>	<b>100.191.106</b>	<b>3.582.328</b>	<b>(699.459)</b>	<b>-</b>	<b>103.073.975</b>
<b>Birikmiş Amortisman</b>					
Taşıtlar	1.533	6.355	-	-	7.888
Mobilya ve ekipman	12.074.346	1.755.560	-	-	13.829.906
Finansal kiralama ile alınan maddi duran varlıklar	31.188.585	2.334.685	-	-	33.523.270
Özel maliyetler	10.808.991	3.701.387	(498.413)	-	14.011.965
<b>Toplam</b>	<b>54.073.455</b>	<b>7.797.987</b>	<b>(498.413)</b>	<b>-</b>	<b>61.373.029</b>
<b>Net Defter Değeri</b>	<b>46.117.651</b>				<b>41.700.946</b>

1 Ocak - 31 Aralık 2010 hesap döneminde maddi ve maddi olmayan varlıklara ilişkin amortisman ve itfa paylarının 7.828.748 TL tutarındaki kısmı satışların maliyeti içerisinde, 170.179 TL (Not 17) tutarındaki kısmı genel yönetim giderleri içerisinde muhasebeleştirilmiştir.



## AFM ULUSLARARASI FİLM PRODÜKSİYON TİCARET VE SANAYİ A.Ş.

### 31 ARALIK 2010 VE 2009 TARİHLERİNDE SONA EREN YILLARA AİT KONSOLİDE FİNANSAL TABLOLARA İLİŞKİN AÇIKLAYICI NOTLAR

(Tutarlar, aksi belirtilmedikçe, Türk Lirası ("TL") olarak ifade edilmiştir.)

#### NOT 8 - MADDİ DURAN VARLIKLAR (Devamı)

31 Aralık 2009 tarihinde sona eren yıla ait maddi varlıklar ve ilgili birikmiş amortismanlarının hareketleri aşağıdaki gibidir:

	1 Ocak 2009	Girişler	Çıkışlar	Transferler	31 Aralık 2009
<b>Maliyet</b>					
Taşıtlar	3.922	-	(1.961)	-	1.961
Mobilya ve ekipman	14.774.825	3.942.901	-	-	18.717.726
Finansal kiralama ile alınan maddi duran varlıklar	41.360.033	2.955.751	-	-	44.315.784
Özel maliyetler	31.024.255	6.767.629	(665.911)	29.662	37.155.635
Yapılmakta olan yatırımlar	29.662	-	-	(29.662)	-
<b>Toplam</b>	<b>87.192.697</b>	<b>13.666.281</b>	<b>(667.872)</b>	<b>-</b>	<b>100.191.106</b>
<b>Birikmiş Amortisman</b>					
Taşıtlar	2.287	685	(1.439)	-	1.533
Mobilya ve ekipman	9.972.625	2.101.721	-	-	12.074.346
Finansal kiralama ile alınan maddi duran varlıklar	28.847.338	2.341.247	-	-	31.188.585
Özel maliyetler	7.903.761	3.347.589	(442.359)	-	10.808.991
<b>Toplam</b>	<b>46.726.011</b>	<b>7.791.242</b>	<b>(443.798)</b>	<b>-</b>	<b>54.073.455</b>
<b>Net Defter Değeri</b>	<b>40.466.686</b>				<b>46.117.651</b>

1 Ocak - 31 Aralık 2009 hesap döneminde maddi ve maddi olmayan varlıklara ilişkin amortisman ve itfa paylarının 7.849.442 TL tutarındaki kısmı satışların maliyeti içerisinde, 129.192 TL (Not 17) tutarındaki kısmı genel yönetim giderleri içerisinde muhasebeleştirilmiştir. 31 Aralık 2009 itibariyle yapılmakta olan yatırımlar sinema salonları ile ilgili yatırımlardan oluşmaktadır.

## AFM ULUSLARARASI FİLM PRODÜKSİYON TİCARET VE SANAYİ A.Ş.

### 31 ARALIK 2010 VE 2009 TARİHLERİNDE SONA EREN YILLARA AİT KONSOLİDE FİNANSAL TABLOLARA İLİŞKİN AÇIKLAYICI NOTLAR

(Tutarlar, aksi belirtilmedikçe, Türk Lirası ("TL") olarak ifade edilmiştir.)

#### NOT 9 - MADDİ OLMAYAN DURAN VARLIKLAR

31 Aralık 2010 tarihinde sona eren yıla ait maddi olmayan duran varlıklar ve birikmiş itfa paylarının hareketleri aşağıdaki gibidir:

	1 Ocak 2010	Girişler	Çıkışlar	Transferler	31 Aralık 2010
<b>Maliyet</b>					
Haklar	645.202	69.251	-	-	714.453
Diğer maddi olmayan duran varlıklar	690.139	50.168	-	-	740.307
Filmler	1.860.054	-	-	-	1.860.054
<b>Toplam</b>	<b>3.195.395</b>	<b>119.419</b>	<b>-</b>	<b>-</b>	<b>3.314.814</b>
<b>Birikmiş Amortisman</b>					
Haklar	467.936	101.153	-	-	569.089
Diğer maddi olmayan duran varlıklar	330.331	99.788	-	-	430.119
Filmler	1.860.054	-	-	-	1.860.054
<b>Toplam</b>	<b>2.658.321</b>	<b>200.941</b>	<b>-</b>	<b>-</b>	<b>2.859.262</b>
<b>Net Defter Değeri</b>	<b>537.074</b>	<b>(81.522)</b>			<b>455.552</b>

## AFM ULUSLARARASI FİLM PRODÜKSİYON TİCARET VE SANAYİ A.Ş.

### 31 ARALIK 2010 VE 2009 TARİHLERİNDE SONA EREN YILLARA AİT KONSOLİDE FİNANSAL TABLOLARA İLİŞKİN AÇIKLAYICI NOTLAR

(Tutarlar, aksi belirtilmedikçe, Türk Lirası ("TL") olarak ifade edilmiştir.)

#### NOT 9 - MADDİ OLMAYAN DURAN VARLIKLAR (Devamı)

31 Aralık 2009 tarihinde sona eren yıla ait maddi olmayan duran varlıklar ve birikmiş itfa paylarının hareketleri aşağıdaki gibidir:

	1 Ocak 2009	Girişler	Çıkışlar	Transferler	31 Aralık 2009
<b>Maliyet</b>					
Haklar	636.187	9.015	-	-	645.202
Diğer maddi olmayan duran varlıklar	341.535	348.604	-	-	690.139
Filmler	1.860.054	-	-	-	1.860.054
<b>Toplam</b>	<b>2.837.776</b>	<b>357.619</b>	-	-	<b>3.195.395</b>
<b>Birikmiş Amortisman</b>					
Haklar	354.844	113.092	-	-	467.936
Diğer maddi olmayan duran varlıklar	256.031	74.300	-	-	330.331
Filmler	1.860.054	-	-	-	1.860.054
<b>Toplam</b>	<b>2.470.929</b>	<b>187.392</b>	-	-	<b>2.658.321</b>
<b>Net Defter Değeri</b>	<b>366.847</b>				<b>537.074</b>

## AFM ULUSLARARASI FİLM PRODÜKSİYON TİCARET VE SANAYİ A.Ş.

### 31 ARALIK 2010 VE 2009 TARİHLERİNDE SONA EREN YILLARA AİT KONSOLİDE FİNANSAL TABLOLARA İLİŞKİN AÇIKLAYICI NOTLAR

(Tutarlar, aksi belirtilmedikçe, Türk Lirası ("TL") olarak ifade edilmiştir.)

#### NOT 10 - ŞEREFİYE

Grup' un finansal tablolarında yer alan, 10.657.318 TL (31 Aralık 2009: 10.657.318 TL) tutarındaki şerefiye KGM'nin 4 Ağustos 2005 tarihinde iktisap edilmesinden kaynaklanmaktadır.

Şirket ile Fiba Holding A.Ş., Girişim Factoring A.Ş., Finans Finansal Kiralama A.Ş., Fina Holding A.Ş. ve Fiba Factoring A.Ş. arasında 23 Mayıs 2005 tarihinde KGM hisselerinin devrine ilişkin imzalanan hisse alım sözleşmesi ve bu sözleşmenin ödemeye ilişkin maddesinde değişiklik yapan 4 Ağustos 2005 tarihli Protokol'e istinaden 7.222.110 ABD Doları ve ayrıca iktisap sırasında katlanılan 130.648 TL'lik ilave maliyet ile birlikte toplam 9.545.561 TL bedelle KGM'nin % 99,99 oranındaki hisseleri satın alınmıştır.

Grup, KGM'nin satın alınmasından kaynaklanan şerefiyeyi yıllık olarak değer düşüklüğü testine tabi tutmakta olup, söz konusu değer düşüklüğü testindeki en önemli varsayım iskonto faktörüdür. Grup, söz konusu değer düşüklüğü testinde iskonto oranını %17 olarak tespit etmiş, bu iskonto oranı ile yapılan çalışma neticesinde bulunan değer taşınmakta olan değerden 17.420.795 TL (31 Aralık 2009: 10.612.462 TL) daha yüksek çıkmıştır. Değer düşüklüğü testinde kullanılan iskonto oranı 1% daha yüksek olsa idi, bulunacak değer tanınmakta olan değerden 15.773.781 TL (31 Aralık 2009: 9.327.651 TL) daha yüksek olurdu.

#### NOT 11 - KARŞILIKLAR, KOŞULLU VARLIK VE YÜKÜMLÜLÜKLER

##### Borç karşılıkları

Kısa vadeli borç karşılıklarının detayı aşağıdaki gibidir:

	31 Aralık 2010	31 Aralık 2009
Gider tahakkukları	843.066	1.268.262
Prim karşılığı	762.000	149.375
İzin karşılığı	206.943	115.150
Dava karşılıkları	22.641	752.961
<b>Toplam</b>	<b>1.834.650</b>	<b>2.285.748</b>

Hukuki davalar için ayrılan karşılıkların 31 Aralık 2010 ve 2009 tarihlerinde sona eren yıllara ait hareketleri aşağıdaki gibidir:

	2010	2009
<b>1 Ocak</b>	<b>752.961</b>	<b>841.961</b>
Dönem içinde ilaveler	-	-
Dönem içinde ödenen	(600.000)	(89.000)
Dava iptalleri	(130.320)	-
<b>31 Aralık</b>	<b>22.641</b>	<b>752.961</b>

## AFM ULUSLARARASI FİLM PRODÜKSİYON TİCARET VE SANAYİ A.Ş.

### 31 ARALIK 2010 VE 2009 TARİHLERİNDE SONA EREN YILLARA AİT KONSOLİDE FİNANSAL TABLOLARA İLİŞKİN AÇIKLAYICI NOTLAR

(Tutarlar, aksi belirtilmedikçe, Türk Lirası ("TL") olarak ifade edilmiştir.)

#### NOT 11 - KARŞILIKLAR, KOŞULLU VARLIK VE YÜKÜMLÜLÜKLER (Devamı)

##### Alınan ve verilen teminatlar

31 Aralık 2010 ve 2009 tarihleri itibariyle yükümlülüklerde yer almayan taahhütlerin ve alınan teminatların detayı aşağıdaki gibidir:

		31 Aralık 2010	31 Aralık 2009
Verilen teminat mektupları	TL	5.793.770	5.625.207
	ABD Doları (TL karşılığı)	428.117	410.394
	EURO (TL karşılığı)	787.879	1.351.237
<b>Toplam</b>		<b>7.009.766</b>	<b>7.386.838</b>
Verilen teminat senetleri	ABD Doları (TL karşılığı)	2.460.219	10.659.143
<b>Toplam</b>		<b>2.460.219</b>	<b>10.659.143</b>
Alınan teminat mektupları	TL	-	-
	ABD Doları (TL karşılığı)	773.000	891.000
<b>Toplam</b>		<b>773.000</b>	<b>891.000</b>
Alınan teminat senetleri/çekleri	TL	644.780	219.525
	ABD Doları (TL karşılığı)	11.692.832	14.143.160
<b>Toplam</b>		<b>12.337.612</b>	<b>14.362.685</b>

Alınan teminat senetleri/çeklerinin 7.481.481 ABD Doları karşılığı 11.566.369 TL tutarındaki kısmı yapılan reklam sözleşmesi çerçevesinde Fida'dan alınan teminat niteliğindeki çeklerden oluşmaktadır (31 Aralık 2009: 6.397.500 ABD Doları karşılığı 9.632.716 TL).

Verilen ABD Doları teminat senedi, 1.534.516 ABD Doları tutarındaki uzun vadeli banka kredisine karşılık verilmiştir (31 Aralık 2009: 1.749.984 ABD Doları ve 2.115.205 ABD Doları tutarındaki iki adet uzun vadeli banka kredisine karşılık verilmiştir).

2009 yılı içerisinde kullanılan 4 yıl vadeli 3.026.000 ABD Doları tutarındaki krediler karşılığında, Antares Alışveriş Merkezinde yer alacak sinemaların hasılatları kredi geri ödeme tutarı ile sınırlı olmak üzere kreditorlere temlik edilmiştir.

## AFM ULUSLARARASI FİLM PRODÜKSİYON TİCARET VE SANAYİ A.Ş.

### 31 ARALIK 2010 VE 2009 TARİHLERİNDE SONA EREN YILLARA AİT KONSOLİDE FİNANSAL TABLOLARA İLİŞKİN AÇIKLAYICI NOTLAR

(Tutarlar, aksi belirtilmedikçe, Türk Lirası ("TL") olarak ifade edilmiştir.)

#### NOT 11 - KARŞILIKLAR, KOŞULLU VARLIK VE YÜKÜMLÜLÜKLER (Devamı)

31 Aralık 2010 ve 2009 tarihleri itibariyle Şirket'in teminat/rehin/ipotek pozisyonuna ilişkin tabloları aşağıdaki gibidir:

	31 Aralık 2010	31 Aralık 2009
A. Kendi tüzel kişiliği adına verilmiş olan TRİ'lerin toplam tutarı	2.460.219	6.613.108
B. Tam konsolidasyon kapsamına dahil edilen ortaklıklar lehine verilmiş olan TRİ'lerin toplam tutarı	-	-
C. Olağan ticari faaliyetlerin yürütülmesi amacıyla diğer 3. kişilerin borcunu temin amacıyla verilmiş olan TRİ'lerin toplam tutarı	7.009.766	7.527.262
D. Diğer verilen TRİ'lerin toplam tutarı	-	-
	<b>9.469.985</b>	<b>14.140.370</b>

Şirket'in vermiş olduğu diğer TRİ'lerin şirketin özkaynaklarına oranı 31 Aralık 2010 tarihi itibariyle %64,73'tür (31 Aralık 2009 tarihi itibariyle %127,24).

#### NOT 12 - TAAHHÜTLER

##### Operasyonel kiralama yükümlülükleri

Grup'un 31 Aralık 2010 ve 2009 tarihleri itibariyle sinema salonlarına ilişkin mevcut operasyonel kiralama sözleşmelerinden kaynaklanan gelecek dönemlere ilişkin kira yükümlülükleri aşağıdaki gibidir:

Kiralama dönemi	31 Aralık 2010	31 Aralık 2009
2010	-	11.825.207
2011	12.344.848	11.359.954
2012	10.953.320	10.105.659
2013	10.264.206	9.059.199
2014 ve sonrası	33.391.072	30.315.374
<b>Toplam</b>	<b>66.953.446</b>	<b>72.665.393</b>

Grup'un ilgili operasyonel kiralamaları nedeniyle 31 Aralık 2010 tarihinde sona eren yıla ait gelir tablosunda muhasebeleştirilmiş 13.042.409 TL'lik (1 Ocak - 31 Aralık 2009: 12.801.098 TL) kira gideri bulunmaktadır.

Grup, üst düzey yöneticilerine ve bölge müdürlerine tahsis ettiği araçları operasyonel kiralama yöntemi ile kiralamaktadır.

## AFM ULUSLARARASI FİLM PRODÜKSİYON TİCARET VE SANAYİ A.Ş.

### 31 ARALIK 2010 VE 2009 TARİHLERİNDE SONA EREN YILLARA AİT KONSOLİDE FİNANSAL TABLOLARA İLİŞKİN AÇIKLAYICI NOTLAR

(Tutarlar, aksi belirtilmedikçe, Türk Lirası ("TL") olarak ifade edilmiştir.)

#### NOT 12 - TAAHHÜTLER (Devamı)

Grup'un 31 Aralık 2010 tarihi itibarıyla operasyonel kiralama anlaşmaları nedeniyle bilanço tarihinden sonraki minimum operasyonel kiralama borçları aşağıdaki gibidir:

	Döviz cinsi	Döviz tutarı	TL
1 seneden az	ABD Doları	8.798	13.602
1 seneden az	Avro	190.760	390.886
1-5 sene arası	ABD Doları	-	-
1-5 sene arası	Avro	219.919	450.636
<b>Toplam</b>			<b>855.124</b>

Grup'un 31 Aralık 2009 tarihi itibarıyla operasyonel kiralama anlaşmaları nedeniyle bilanço tarihinden sonraki minimum operasyonel kiralama borçları aşağıdaki gibidir:

	Döviz cinsi	Döviz tutarı	TL
1 seneden az	ABD Doları	29.280	44.087
1 seneden az	Avro	57.084	123.319
1-5 sene arası	ABD Doları	10.668	16.062
1-5 sene arası	Avro	56.348	121.728
<b>Toplam</b>			<b>305.196</b>

Grup'un ilgili faaliyet kiralamaları nedeniyle 31 Aralık 2010 tarihinde sona eren yıla ait gelir tablosunda tahakkuk etmiş 221.718 TL'lik (1 Ocak - 31 Aralık 2009: 140.795 TL) kira gideri bulunmaktadır.

#### NOT 13 - ÇALIŞANLARA SAĞLANAN FAYDALAR

##### Kıdem Tazminatı Karşılığı

Aşağıda belirtilen yasal yükümlülükler haricinde, Şirket'in herhangi bir emeklilik taahhüdü anlaşması bulunmamaktadır.

Türkiye'de mevcut kanunlar çerçevesinde, Grup bir yıllık hizmet süresini dolduran ve herhangi bir geçerli nedene bağlı olmaksızın işine son verilen, askerlik hizmeti için göreve çağrılan, vefat eden, erkekler için 25 kadınlar için 20 yıllık hizmet süresini dolduran ya da emeklilik yaşına gelmiş (kadınlarda 58, erkeklerde 60 yaş) personeline kıdem tazminatı ödemesi yapmaktır.

Ödenecek tazminat her hizmet yılı için bir aylık maaş kadardır ve bu tutar 31 Aralık 2010 tarihi itibarıyla 2.517,01 TL (31 Aralık 2009: 2.365,16 TL) ile sınırlandırılmıştır. Türkiye'de kıdem tazminatı karşılığı için fon oluşturma zorunluluğu olmadığından dolayı herhangi bir özel fon ayrılmamıştır.

## AFM ULUSLARARASI FİLM PRODÜKSİYON TİCARET VE SANAYİ A.Ş.

### 31 ARALIK 2010 VE 2009 TARİHLERİNDE SONA EREN YILLARA AİT KONSOLİDE FİNANSAL TABLOLARA İLİŞKİN AÇIKLAYICI NOTLAR

(Tutarlar, aksi belirtilmedikçe, Türk Lirası ("TL") olarak ifade edilmiştir.)

#### NOT 13 - ÇALIŞANLARA SAĞLANAN FAYDALAR (Devamı)

Kıdem tazminatı karşılığı çalışanların emekliliği halinde ödenmesi gerekecek muhtemel yükümlülüğün bugünkü değerinin aşağıda açıklanan aktüer öngörüler doğrultusunda tahmin edilmesiyle hesaplanır:

	31 Aralık 2010	31 Aralık 2009
İskonto oranı (%)	4,66	5,92
Sinema personelinin emeklilik olasılığına ilişkin oran (%)	54,00	94,58
Genel yönetim personelinin emeklilik olasılığına ilişkin oran (%)	94,56	93,06

Temel varsayım, her yıllık hizmet için belirlenen tavan karşılığının enflasyon ile orantılı olarak artmasıdır. Böylece uygulanan iskonto oranı enflasyonun beklenen etkilerinden arındırılmış gerçek oranı gösterir. Grup'un kıdem tazminatı karşılığı, kıdem tazminatı tavanı her altı ayda bir ayarlandığı için, 1 Ocak 2011 tarihinden itibaren geçerli olan 2.623,23 TL (1 Ocak 2010: 2.427,04 TL) üzerinden hesaplanmaktadır.

1 Ocak - 31 Aralık 2010 ve 2009 hesap dönemleri içerisinde kıdem tazminatı yükümlülüğüne ilişkin hareketler aşağıdaki gibidir:

	31 Aralık 2010	31 Aralık 2009
<b>1 Ocak</b>	<b>264.722</b>	<b>229.567</b>
Faiz maliyeti	15.661	33.236
Cari dönem hizmet maliyeti	389.707	215.095
Aktüeryal zarar	(30.363)	10.085
Dönem içerisindeki azalış	(439.588)	(223.261)
<b>31 Aralık</b>	<b>200.139</b>	<b>264.722</b>

#### NOT 14 - DİĞER VARLIK VE YÜKÜMLÜLÜKLER

31 Aralık 2010 ve 2009 tarihleri itibariyle diğer dönen varlıkların detayı aşağıdaki gibidir:

	31 Aralık 2010	31 Aralık 2009
Devreden katma değer vergisi	1.711.202	1.293.246
Peşin ödenen giderler	759.134	1.048.392
Diğer çeşitli dönen varlıklar	39.000	110.959
Personele verilen avanslar	24.465	6.684
Verilen iş avansları	4.124	15.249
Gelir tahakkukları	-	144.332
<b>Toplam</b>	<b>2.537.925</b>	<b>2.618.862</b>



## AFM ULUSLARARASI FİLM PRODÜKSİYON TİCARET VE SANAYİ A.Ş.

### 31 ARALIK 2010 VE 2009 TARİHLERİNDE SONA EREN YILLARA AİT KONSOLİDE FİNANSAL TABLOLARA İLİŞKİN AÇIKLAYICI NOTLAR

(Tutarlar, aksi belirtilmedikçe, Türk Lirası ("TL") olarak ifade edilmiştir.)

#### NOT 14 - DİĞER VARLIK VE YÜKÜMLÜLÜKLER (Devamı)

31 Aralık 2010 ve 2009 tarihleri itibariyle diğer duran varlıkların detayı aşağıdaki gibidir:

	31 Aralık 2010	31 Aralık 2009
Peşin ödenen giderler	337.466	438.684
Verilen avanslar (*)	-	582.344
<b>Toplam</b>	<b>337.466</b>	<b>1.021.028</b>

(\*) Avans tutarları yapımı süren salonlar için verilmiştir.

#### Diğer Yükümlülükler

31 Aralık 2010 ve 2009 tarihleri itibariyle diğer kısa ve uzun vadeli yükümlülüklerin detayı aşağıdaki gibidir:

	31 Aralık 2010	31 Aralık 2009
Ertelenen gelirler (*)	1.593.737	1.492.045
Alınan avanslar	9.000	13.989
Diğer	1.961	-
<b>Toplam</b>	<b>1.604.698</b>	<b>1.506.034</b>

	31 Aralık 2010	31 Aralık 2009
Uzun vadeli ertelenen gelirler	-	43.271
<b>Toplam</b>	<b>-</b>	<b>43.271</b>

(\*) Grup'un 31 Aralık 2010 tarihi itibariyle bilançosunda diğer yükümlülükler içerisinde yer alan ertelenmiş gelirlerin 603.121 TL'lik (31 Aralık 2009: 1.125.559) kısmı Reklam Üssü A.Ş. ile yapılan reklam anlaşması çerçevesinde gelecek aylarda elde edilecek olan reklam geliri ile ilgilidir. Grup, 30 Aralık 2010 tarihinde süresi beş yıl olan ve 10 milyon Amerikan Doları tutarında bir büfe sponsorluk anlaşması imzalamıştır. Bu anlaşma uyarınca anlaşma imza tarihinde 585.000 Amerikan Doları, 2011 yılında 1.415.000 Amerikan Doları ve kalan dört yıl içinde yıllık 2 milyon Amerikan Doları sponsorluk gelirin hak kazanmıştır.

## AFM ULUSLARARASI FİLM PRODÜKSİYON TİCARET VE SANAYİ A.Ş.

### 31 ARALIK 2010 VE 2009 TARİHLERİNDE SONA EREN YILLARA AİT KONSOLİDE FİNANSAL TABLOLARA İLİŞKİN AÇIKLAYICI NOTLAR

(Tutarlar, aksi belirtilmedikçe, Türk Lirası ("TL") olarak ifade edilmiştir.)

#### NOT 15 - ÖZKAYNAKLAR

Şirket'in 31 Aralık 2010 ve 2009 tarihlerindeki hissedarları ve sermaye içindeki payları tarihi değerlerle aşağıdaki gibidir:

	Hisse Grubu	31 Aralık 2010		Hisse Grubu	31 Aralık 2009	
		Pay tutarı	Pay yüzdesi %		Pay tutarı	Pay yüzdesi %
Esas Holding A.Ş.	A	8.350.441	61,90	-	-	
Esas Holding A.Ş.	C	3.656.945	27,11	-	-	
Halka açık kısım	C	1.482.977	10,99	C	1.617.977	11,99
Eurasia Cinemas B.V.	-	-	-	A	8.350.441	61,90
Eurasia Cinemas B.V.	-	-	-	C	3.521.945	26,11
<b>Toplam</b>		<b>13.490.363</b>	<b>100,00</b>		<b>13.490.363</b>	<b>100,00</b>

(\*) Sermaye Piyasası Kurulu'nun 3 Eylül 2009 tarihli ve Sanayi ve Ticaret Bakanlığı İç Ticaret Genel Müdürlüğü'nün 9 Eylül 2009 tarihli izinleri ile Grup'un 1.909.094 TL nominal bedelli 190.909.438 adet B Grubu hisse senedi 11 Aralık 2009 tarihinde gerçekleştirilen Olağanüstü Ortaklar Genel Kurulu Kararı ile A grubuna dönüştürülmüştür.

Şirket sermayesinin %88,01'ini temsil eden 8.350.441,056 adet A Grubu ve 3.521.944,876 adet C grubu hisse senedi 31 Ağustos 2010 itibarıyla Eurasia Cinemas B.V. tarafından Esas Holding A.Ş.'ye satılmıştır. Bu işlem sonrasında Esas Holding A.Ş.'nin İstanbul Menkul Kıymetler Borsası'ndan ayrıca satın aldığı 135.000 adet C grubu hisse senedi ile şirket sermayesindeki payı %89,01'e yükselmiştir.

#### Kardan ayrılan kısıtlanmış yedekler

Türk Ticaret Kanunu'na göre, yasal yedekler birinci ve ikinci tertip yasal yedekler olmak üzere ikiye ayrılır. Türk Ticaret Kanunu'na göre birinci tertip yasal yedekler, şirketin ödenmiş sermayesinin %20'sine ulaşıncaya kadar, kanuni net karın %5'i olarak ayrılır. İkinci tertip yasal yedekler ise ödenmiş sermayenin %5'ini aşan dağıtılan karın %10'udur. Türk Ticaret Kanunu'na göre, yasal yedekler ödenmiş sermayenin %50'sini geçmediği sürece sadece zararları netleştirmek için kullanılabilir, bunun dışında herhangi bir şekilde kullanılması mümkün değildir.

Yukarıda bahsi geçen tutarların SPK Finansal Raporlama Standartları uyarınca "Kardan Ayrılan Kısıtlanmış Yedekler" içerisinde sınıflandırılması gerekmektedir. Grup'un 31 Aralık 2010 tarihi itibarıyla kardan ayrılan kısıtlanmış yedeklerinin tutarı 580.507 TL'dir (31 Aralık 2009: 580.507 TL).

## AFM ULUSLARARASI FİLM PRODÜKSİYON TİCARET VE SANAYİ A.Ş.

### 31 ARALIK 2010 VE 2009 TARİHLERİNDE SONA EREN YILLARA AİT KONSOLİDE FİNANSAL TABLOLARA İLİŞKİN AÇIKLAYICI NOTLAR

(Tutarlar, aksi belirtilmedikçe, Türk Lirası ("TL") olarak ifade edilmiştir.)

---

#### NOT 15 - ÖZKAYNAKLAR (Devamı)

##### *Kar payı dağıtımı*

Sermaye Piyasası Kurulu'nun 9 Ocak 2009 tarihli kararı gereğince 2009 yılı faaliyetlerinden elde edilen karların dağıtım esasları ile ilgili olarak payları borsada işlem gören anonim ortaklıklar için, asgari kar dağıtım oranı % 20 (2009: %20) olarak uygulanacaktır. Söz konusu Kurul Kararı ve SPK'nın halka açık şirketlerin kar dağıtım esaslarını düzenlediği Seri: IV, No: 27 Tebliğine göre bu dağıtımın şirketlerin genel kurullarında alacakları karara bağlı olarak nakit ya da temettünün sermayeye eklenmesi suretiyle ihraç edilecek payların bedelsiz olarak ortaklara dağıtılmasına ya da belli oranda nakit, belli oranda bedelsiz pay dağıtılması suretiyle gerçekleştirilebilmesine; belirlenecek birinci temettü tutarının mevcut ödenmiş/çıkarılmış sermayelerinin %5'inden az olması durumunda, söz konusu tutarın dağıtılmadan ortaklık bünyesinde bırakılabilmesine imkan verilmiş ancak bir önceki döneme ilişkin temettü dağıtımını gerçekleştirilmeden sermaye artırımını yapan ve bu nedenle payları "eski" ve "yeni" şeklinde ayrılan anonim ortaklıklardan, 2009 yılı faaliyetleri sonucunda elde ettikleri dönem karından temettü dağıtacaklarını, hesaplayacakları birinci temettüyü nakden dağıtılmaları zorunluluğu getirilmiştir.

Ayrıca, 25 Şubat 2005 tarih 7/242 sayılı SPK kararı uyarınca; SPK düzenlemelerine göre bulunan net dağıtılabilir kar üzerinden SPK'nın asgari kar dağıtım zorunluluğuna ilişkin düzenlemeleri uyarınca hesaplanan kar dağıtım tutarının, tamamının yasal kayıtlarda yer alan dağıtılabilir kardan karşılanabilmesi durumunda, bu tutarın tamamı, karşılanmaması durumunda ise yasal kayıtlarda yer alan net dağıtılabilir karın tamamı dağıtılacaktır. SPK düzenlemelerine göre hazırlanan finansal tablolarda veya yasal kayıtların herhangi birinde dönem zararı olması durumunda ise kar dağıtımı yapılmayacaktır. SPK'nın 27 Ocak 2010 tarihli kararı ile payları borsada işlem gören halka açık anonim ortaklıklar için yapılacak temettü dağıtımı konusunda herhangi bir asgari kar dağıtım zorunluluğu getirilmemesine karar verilmiştir.

31 Aralık 2010 tarihi itibarıyla Şirket'in Türk Ticaret Kanunu uyarınca düzenlenen mali tabloları dikkate alındığında dağıtılabilir kar tutarı bulunmamaktadır (31 Aralık 2009: Yoktur).

## AFM ULUSLARARASI FİLM PRODÜKSİYON TİCARET VE SANAYİ A.Ş.

### 31 ARALIK 2010 VE 2009 TARİHLERİNDE SONA EREN YILLARA AİT KONSOLİDE FİNANSAL TABLOLARA İLİŞKİN AÇIKLAYICI NOTLAR

(Tutarlar, aksi belirtilmedikçe, Türk Lirası ("TL") olarak ifade edilmiştir.)

#### NOT 16 - SATIŞLAR VE SATIŞLARIN MALİYETİ

	1 Ocak - 31 Aralık 2010	1 Ocak - 31 Aralık 2009
Bilet satış ve büfe gelirleri	95.364.168	73.129.768
Eksi: Rüsüm vergisi	(7.083.006)	(4.584.934)
<b>Bilet satış ve büfe gelirleri, net</b>	<b>88.281.162</b>	<b>68.544.834</b>
Reklam ve sponsorluk gelirleri	9.210.399	8.681.538
Diğer hizmet gelirleri	7.682	6.940
Satışlardan iadeler	(1.194.726)	(654.433)
<b>Hizmet gelirleri, net</b>	<b>96.304.517</b>	<b>76.578.879</b>
Esas faaliyetlerden diğer gelirler (*)	650.328	1.074.710
Satışların maliyeti	(78.750.286)	(67.113.406)
<b>Brüt kar</b>	<b>18.204.559</b>	<b>10.540.183</b>

Grup 1 Ocak - 31 Aralık 2010 hesap döneminde 7.237.895 adet bilet satmıştır (1 Ocak - 31 Aralık 2009: 6.237.329 adet).

(\*) Esas faaliyetlerden diğer gelirler genel itibariyle masaj koltuğu gelirleri, oyuncak makinesi ve franchise gelirlerinden oluşmaktadır.

#### NOT 17 - PAZARLAMA, SATIŞ VE DAĞITIM GİDERLERİ, GENEL YÖNETİM GİDERLERİ

##### Pazarlama, satış ve dağıtım giderleri

	1 Ocak - 31 Aralık 2010	1 Ocak - 31 Aralık 2009
İlan ve reklam giderleri	491.843	391.826
Festival giderleri	116.836	145.941
Diğer giderler	362.102	93.314
<b>Toplam</b>	<b>970.781</b>	<b>631.081</b>

## AFM ULUSLARARASI FİLM PRODÜKSİYON TİCARET VE SANAYİ A.Ş.

### 31 ARALIK 2010 VE 2009 TARİHLERİNDE SONA EREN YILLARA AİT KONSOLİDE FİNANSAL TABLOLARA İLİŞKİN AÇIKLAYICI NOTLAR

(Tutarlar, aksi belirtilmedikçe, Türk Lirası ("TL") olarak ifade edilmiştir.)

#### NOT 17 - PAZARLAMA, SATIŞ VE DAĞITIM GİDERLERİ, GENEL YÖNETİM GİDERLERİ (Devamı)

##### Genel yönetim giderleri

	1 Ocak - 31 Aralık 2010	1 Ocak - 31 Aralık 2009
Personel ücret ve kıdem tazminatı giderleri	3.575.433	1.804.205
Danışmanlık ve müşavirlik giderleri	1.640.689	2.317.004
Seyahat giderleri	400.334	258.074
Amortisman ve tükenme payları	170.179	129.192
Mahkeme ve noter giderleri	125.531	92.356
Haberleşme giderleri	110.515	110.116
Vergi, resim ve harçlar	110.188	211.864
Festival giderleri	105.559	224.419
İzin yükümlülüğü karşılık gideri	91.793	-
Sigorta giderleri	53.641	45.181
Diğer giderler	312.087	185.883
<b>Toplam</b>	<b>6.695.949</b>	<b>5.378.294</b>

Toplam tutarı 12.576.639 TL (1 Ocak - 31 Aralık 2009: 9.447.942 TL) olan cari dönem personel giderlerinin (ödenen ücretler, birikmiş izin karşılık gideri ve kıdem tazminatı gideri dahil olmak üzere), 8.897.904 TL'si (1 Ocak - 31 Aralık 2009: 7.629.287 TL) satılan malın maliyetine, 3.667.226 TL'si (1 Ocak - 31 Aralık 2009: 1.804.205 TL) genel yönetim giderlerine, 11.509 TL'si (1 Ocak - 31 Aralık 2009: 14.450 TL) satış ve pazarlama giderlerine dahil edilmiştir.

#### NOT 18 - NİTELİKLERİNE GÖRE GİDERLER

	1 Ocak - 31 Aralık 2010	1 Ocak - 31 Aralık 2009
Filmci payı gideri	34.127.286	26.119.880
Kira giderleri	13.273.642	12.807.678
Personel ücret ve kıdem tazminatı giderleri	12.484.845	9.447.942
Amortisman ve tükenme payları	7.998.927	7.978.634
Bakım giderleri	3.545.372	2.382.823
Büfe ürünleri maliyeti	3.459.235	2.907.342
Enerji giderleri	3.136.051	2.679.569
Genel giderlere katılım	2.933.629	2.704.267
Danışmanlık müşavirlik gideri	1.640.689	2.317.004
İlan ve reklam giderleri	491.843	391.826
Seyahat giderleri	486.006	325.436
Sigorta giderleri	462.024	508.452
Haberleşme giderleri	455.508	453.653
Festival giderleri	371.034	590.810
Vergi, resim ve harçlar	210.467	580.236
Mahkeme ve noter giderleri	126.187	92.577
İzin yükümlülüğü karşılık gideri	91.793	-
Diğer	1.122.478	834.652
<b>Toplam</b>	<b>86.417.016</b>	<b>73.122.781</b>

## AFM ULUSLARARASI FİLM PRODÜKSİYON TİCARET VE SANAYİ A.Ş.

### 31 ARALIK 2010 VE 2009 TARİHLERİNDE SONA EREN YILLARA AİT KONSOLİDE FİNANSAL TABLOLARA İLİŞKİN AÇIKLAYICI NOTLAR

(Tutarlar, aksi belirtilmedikçe, Türk Lirası ("TL") olarak ifade edilmiştir.)

#### NOT 19 - DİĞER FAALİYETLERDEN GELİR VE GİDERLER

##### DİĞER FAALİYETLERDEN GELİRLER:

	1 Ocak - 31 Aralık 2010	1 Ocak - 31 Aralık 2009
Konusu kalmayan karşılıklar	237.483	165.005
Olağan dışı gelir ve karlar	222.978	227.774
Komisyon gelirleri	20.377	54.617
Sabit kıymet satış gelirleri	16.736	12.912
Sigorta tazminat gelirleri	11.168	263.911
Diğer	74.209	119.241
<b>Toplam</b>	<b>582.951</b>	<b>843.460</b>

##### DİĞER FAALİYETLERDEN GİDERLER:

Olağan dışı gider ve zararlar	361.890	323.786
Kapanan lokasyon özel maliyet giderleri	3.095	223.552
Diğer	43.212	301.261
<b>Toplam</b>	<b>408.197</b>	<b>848.599</b>

#### NOT 20 - FİNANSAL GELİRLER

	1 Ocak - 31 Aralık 2010	1 Ocak - 31 Aralık 2009
Kur farkı gelirleri	4.862.435	6.539.190
Vade farkı gelirleri	565.798	678.345
Faiz gelirleri	33.915	351.607
<b>Toplam</b>	<b>5.462.148</b>	<b>7.569.142</b>

#### NOT 21 - FİNANSAL GİDERLER

	1 Ocak - 31 Aralık 2010	1 Ocak - 31 Aralık 2009
Kur farkı giderleri	5.529.976	7.155.067
Kredi faiz giderleri	3.577.998	4.777.298
Vade farkı giderleri	829.890	427.284
Banka komisyon giderleri	604.621	530.500
Finansal kiralama giderleri	481.179	775.097
Teminat mektupları giderleri	232.798	1.316.281
Diğer	-	25.498
<b>Toplam</b>	<b>11.256.462</b>	<b>15.007.025</b>

**31 ARALIK 2010 VE 2009 TARİHLERİNDE SONA EREN YILLARA AİT  
KONSOLİDE FİNANSAL TABLOLARA İLİŞKİN AÇIKLAYICI NOTLAR**

(Tutarlar, aksi belirtilmedikçe, Türk Lirası ("TL") olarak ifade edilmiştir.)

**NOT 22 - VERGİ VARLIKLARI VE YÜKÜMLÜLÜKLERİ**

Türk vergi mevzuatı, ana ortaklık olan şirketin bağlı ortaklıkları ve iştiraklerini konsolide ettiği finansal tabloları üzerinden vergi beyannamesi vermesine olanak tanımamaktadır. Bu sebeple bu konsolide finansal tablolara yansıtılan vergi karşılıkları, tam konsolidasyon kapsamına alınan tüm şirketler için ayrı ayrı hesaplanmıştır.

Kurumlar Vergisi Kanunu 13 Eylül 2006 tarih ve 5520 sayılı yasa ile değişmiştir. Söz konusu 5520 sayılı yeni Kurumlar Vergisi Kanunu'nun pek çok hükmü 1 Ocak 2006 tarihinden geçerli olmak üzere yürürlüğe girmiştir. Buna göre Türkiye'de, kurumlar vergisi oranı 2009 yılı için %20'dir (2009: %20). Kurumlar vergisi oranı kurumların ticari kazancına vergi yasaları gereğince indirimi kabul edilmeyen giderlerin ilave edilmesi, vergi yasalarında yer alan istisna (iştirak kazançları istisnası, yatırım indirimi istisnası vb.) ve indirimlerin (araştırma geliştirme giderleri indirimi gibi) indirilmesi sonucu bulunacak vergi matrahına uygulanır. Kar dağıtılmadığı takdirde başka bir vergi ödenmemektedir (GVK Geçici 61. madde kapsamında yararlanılan yatırım indirimi istisnası olması halinde yararlanılan istisna tutarı üzerinden hesaplanıp ödenen %19,8 oranındaki stopaj hariç).

Türkiye'deki bir işyeri ya da daimi temsilcisi aracılığı ile gelir elde eden dar mükellef kurumlar ile Türkiye'de yerleşik kurumlara ödenen kar paylarından (temettüler) stopaj yapılmaz. Bunların dışında kalan kişi ve kurumlara yapılan temettü ödemeleri %15 oranında stopaja tabidir. Karın sermayeye ilavesi, kar dağıtımı sayılmaz.

Şirketler üçer aylık mali karları üzerinden %20 oranında geçici vergi hesaplar ve o dönemi izleyen ikinci ayın 10 uncu gününe kadar beyan edip 17 inci günü akşamına kadar öderler. Yıl içinde ödenen geçici vergi o yıla ait olup izleyen yıl verilecek kurumlar vergisi beyannamesi üzerinden hesaplanacak kurumlar vergisinden mahsup edilir. Mahsuba rağmen ödenmiş geçici vergi tutarı kalmış ise bu tutar nakden iade alınabileceği gibi devlete karşı olan herhangi bir başka mali borca da mahsup edilebilir.

30 Aralık 2003 tarihinde Resmi Gazete'de yayımlanan, 5024 sayılı Vergi Usul Kanunu, Gelir Vergisi Kanunu ve Kurumlar Vergisi Kanunu'nda Değişiklik Yapılması Hakkında Kanun ("5024 sayılı Kanun"), kazançlarını bilanço esasına göre tespit eden gelir veya kurumlar vergisi mükelleflerin finansal tablolarını 1 Ocak 2004 tarihinden başlayarak enflasyon düzeltmesine tabi tutmasını öngörmektedir. Anılan yasa hükmüne göre enflasyon düzeltmesi yapılabilmesi son 36 aylık kümülatif enflasyon oranının (TÜİK TEFE artış oranının) %100'ü ve son 12 aylık enflasyon oranının (TÜİK TEFE artış oranının) %10'u aşması gerekmektedir. 2010 ve 2009 yıllarında söz konusu şartlar sağlanmadığı için enflasyon düzeltmesi yapılmamıştır.

Türkiye'de ödenecek vergiler konusunda vergi otoritesi ile mutabakat sağlamak gibi bir uygulama bulunmamaktadır. Kurumlar vergisi beyannameleri hesap döneminin kapandığı ayı takip eden dördüncü ayın 25 inci günü akşamına kadar bağlı bulunulan vergi dairesine verilir.

Vergi incelemesine yetkili makamlar beş yıl zarfında muhasebe kayıtlarını inceleyebilir ve hatalı işlem tespit edilirse yapılacak vergi tarhiyatı nedeniyle vergi miktarları değişebilir.

Türk vergi mevzuatına göre beyanname üzerinde gösterilen mali zararlar 5 yılı aşmamak kaydıyla dönem kurum kazancından indirilebilirler. Ancak, mali zararlar geçmiş yıl karlarından mahsup edilemez.

## AFM ULUSLARARASI FİLM PRODÜKSİYON TİCARET VE SANAYİ A.Ş.

### 31 ARALIK 2010 VE 2009 TARİHLERİNDE SONA EREN YILLARA AİT KONSOLİDE FİNANSAL TABLOLARA İLİŞKİN AÇIKLAYICI NOTLAR

(Tutarlar, aksi belirtilmedikçe, Türk Lirası ("TL") olarak ifade edilmiştir.)

#### NOT 22 - VERGİ VARLIKLARI VE YÜKÜMLÜLÜKLERİ (Devamı)

##### Ertelenen vergiler

Grup, ertelenen gelir vergisi varlık ve yükümlülüklerini bilanço kalemlerinde SPK Finansal Raporlama Standartları'na göre hazırlanan finansal tablolar ve yasal mali tablolar arasındaki farklı değerlendirmelerin sonucunda ortaya çıkan geçici farkların etkilerini dikkate alarak hesaplamaktadır.

Grup yönetimi, Grup'un Bağlı Ortaklık'ı olan KGM için 2010 yılı vergi oranını %20 olarak belirlemiştir. Ertelenen vergi hesaplamasında Grup'un tüm geçici farkları için %20'lik vergi oranları uygulanmıştır (31 Aralık 2009: Grup'un KGM'den kaynaklanan ve 2009 yılında ortadan kalkması beklenen geçici farklar haricindeki geçici farkları için %20'lik vergi oranı uygulanmıştır).

31 Aralık 2010 ve 2009 tarihleri itibariyle birikmiş geçici farklar ve ertelenen vergi varlık ve yükümlülüklerinin yürürlükteki vergi oranları kullanılarak hazırlanan dökümü aşağıdaki gibidir:

	31 Aralık 2010		31 Aralık 2009	
	Kümülatif geçici farklar	Ertelenen vergi varlığı/ (yükümlülüğü)	Kümülatif geçici farklar	Ertelenen vergi varlığı / (yükümlülüğü)
<b>Ertelenen vergi varlıkları</b>				
Birikmiş mali zararlar	5.008.997	1.001.799	9.932.299	1.986.460
Prim karşılığı	762.000	152.400	191.375	38.275
Kıdem tazminatı ve izin yükümlülüğü karşılıkları	407.082	81.416	379.872	75.974
Gider tahakkukları	48.375	9.675	369.541	73.908
Dava karşılığı	22.641	4.528	752.961	150.592
<b>Ertelenen vergi varlığı</b>		<b>1.249.818</b>		<b>2.325.209</b>
<b>Ertelenen vergi yükümlülükleri</b>				
Maddi ve maddi olmayan duran varlıklar	(9.671.198)	(1.934.240)	(9.837.919)	(1.967.584)
Ertelenen gelirler	(45.382)	(9.076)	105.767	21.153
Kredi faiz tahakkuku	(10.205)	(2.041)	21.863	4.373
<b>Ertelenen vergi yükümlülüğü</b>		<b>(1.945.357)</b>		<b>(1.942.058)</b>
<b>Ertelenen vergi varlığı/(yükümlülüğü)-net</b>		<b>(695.539)</b>		<b>383.151</b>



## AFM ULUSLARARASI FİLM PRODÜKSİYON TİCARET VE SANAYİ A.Ş.

### 31 ARALIK 2010 VE 2009 TARİHLERİNDE SONA EREN YILLARA AİT KONSOLİDE FİNANSAL TABLOLARA İLİŞKİN AÇIKLAYICI NOTLAR

(Tutarlar, aksi belirtilmedikçe, Türk Lirası ("TL") olarak ifade edilmiştir.)

#### NOT 22 - VERGİ VARLIKLARI VE YÜKÜMLÜLÜKLERİ (Devamı)

31 Aralık 2010 ve 2009 tarihlerinde sona eren hesap dönemlerine ait ertelenen vergi gideri/(geliri) hareketleri aşağıdaki gibidir:

	2010	2009
1 Ocak	(383.151)	1.682.492
Ertelenen vergi geliri	1.078.690	(2.065.643)
<b>31 Aralık</b>	<b>695.539</b>	<b>(383.151)</b>

31 Aralık 2010 ve 2009 tarihlerinde sona eren hesap dönemlerine ait gelir tablosunda yer alan vergi giderleri/(gelirleri) aşağıda özetlenmiştir:

	1 Ocak - 31 Aralık 2010	1 Ocak - 31 Aralık 2009
Kurumlar vergisi	323.817	197.668
Ertelenen vergi geliri	1.078.690	(2.065.643)
<b>Toplam vergi (geliri)/gideri</b>	<b>1.402.507</b>	<b>(1.867.975)</b>

	31 Aralık 2010	31 Aralık 2009
Cari dönem vergi karşılığı	(323.817)	(197.668)
Peşin ödenen vergi	254.013	89.734
<b>Vergi karşılığı (*)</b>	<b>(69.804)</b>	<b>(107.934)</b>

(\*) Türk vergi mevzuatı uyarınca konsolide vergi beyannamesi verilmesine olanak tanınmaması nedeniyle, 31 Aralık 2010 itibarıyla Grup'un, ana ortaklık AFM'den kaynaklanan 254.013 TL (31 Aralık 2009: 89.734 TL) tutarındaki (Not 6) peşin ödenen vergi alacağı ve bağlı ortaklık KGM'den kaynaklanan 323.817 TL (31 Aralık 2009: 197.668 TL) tutarında Kurumlar Vergisi karşılığı bulunmaktadır.

31 Aralık 2010 ve 2009 tarihlerinde sona eren hesap dönemlerine ait konsolide gelir tablosundaki cari dönem vergi gideri ile konsolide vergi öncesi kâr üzerinden cari vergi oranı kullanılarak hesaplanacak vergi giderinin mutabakatı aşağıdaki gibidir:

	1 Ocak - 31 Aralık 2010	1 Ocak - 31 Aralık 2009
Vergi ve ana ortaklık dışı paylar öncesi kar/(zarar)	4.918.269	(2.912.214)
Cari vergi oranından hesaplanan cari dönem vergi geliri (%20)	(983.654)	582.443
Kullanılmamış geçmiş yıl mali zararının ertelenen gelir etkisi	(984.661)	1.434.865
İndirime/vergiye konu olmayan giderlerin/gelirlerin etkisi, net	565.808	(149.333)
<b>Cari dönem vergi geliri/(gideri)</b>	<b>(1.402.507)</b>	<b>1.867.975</b>

## AFM ULUSLARARASI FİLM PRODÜKSİYON TİCARET VE SANAYİ A.Ş.

### 31 ARALIK 2010 VE 2009 TARİHLERİNDE SONA EREN YILLARA AİT KONSOLİDE FİNANSAL TABLOLARA İLİŞKİN AÇIKLAYICI NOTLAR

(Tutarlar, aksi belirtilmedikçe, Türk Lirası ("TL") olarak ifade edilmiştir.)

#### NOT 23 - HİSSE BAŞINA KAZANÇ

	1 Ocak - 31 Aralık 2010	1 Ocak - 31 Aralık 2009
Ana ortaklık hissedarlarına ait net kar/(zarar)	3.515.762	(1.044.239)
Çıkarılmış adi hisselerin ağırlıklı ortalama adedi	1.349.036.290	1.349.036.290
<b>Kr cinsinden hisse başına kazanç/(kayıp)</b>	<b>0,26061</b>	<b>(0,07741)</b>

#### NOT 24 - İLİŞKİLİ TARAF AÇIKLAMALARI

	1 Ocak - 31 Aralık 2010	1 Ocak - 31 Aralık 2009
<b>i.) İlişkili taraflara ticari borçlar</b>		
Eurasia Cinemas B.V.	-	1.494.826
Sifisan	-	171.162
Can Uluslararası Film A.Ş. ("Can Film")	-	13.444
Peyman Kuruyemiş Gıda Aktariye Kimyevi Maddeler Tarım Ürünleri Sanayi ve Ticaret A.Ş.	329	-
<b>Toplam</b>	<b>329</b>	<b>1.679.432</b>
<b>ii.) İlişkili taraflara finansal borçlar:</b>		
Eurasia Cinemas B.V. - Kısa vadeli (Not 4)	-	1.590.649
Eurasia Cinemas B.V. - Uzun vadeli (Not 4)	-	11.130.887
<b>Toplam</b>	<b>-</b>	<b>12.721.536</b>
<b>iii.) İlişkili taraflara yapılan satışlar</b>		
	1 Ocak - 31 Aralık 2010	1 Ocak - 31 Aralık 2009
AFM Müzik	70.312	89.495
Eurasia Management B.V.	37.420	53.580
Can Film	2.742	985
Peyman Kuruyemiş Gıda Aktariye Kimyevi Maddeler Tarım Ürünleri Sanayi ve Ticaret A.Ş.	560	-
Kenda	-	5.100
Eurasia Cinemas B.V.	-	-
Sifisan	-	50.123
Cinemaset LLC	-	-
<b>Toplam</b>	<b>111.034</b>	<b>199.283</b>

## AFM ULUSLARARASI FİLM PRODÜKSİYON TİCARET VE SANAYİ A.Ş.

### 31 ARALIK 2010 VE 2009 TARİHLERİNDE SONA EREN YILLARA AİT KONSOLİDE FİNANSAL TABLOLARA İLİŞKİN AÇIKLAYICI NOTLAR

(Tutarlar, aksi belirtilmedikçe, Türk Lirası ("TL") olarak ifade edilmiştir.)

#### NOT 24 - İLİŞKİLİ TARAF AÇIKLAMALARI (Devamı)

##### iv.) İlişkili taraflardan yapılan alımlar

	1 Ocak - 31 Aralık 2010	1 Ocak - 31 Aralık 2009
Eurasia Cinemas B.V.	2.819.430	2.591.211
Sifisan	1.459.050	1.673.894
Esas Holding A.Ş.	496.926	-
Can Film	315.481	201.349
Energy Productions	311.978	-
Epos	26.195	-
Adnan Akdemir	8.688	6.736
Yalçın Selgur	3.323	6.625
Peyman Kuruyemiş Gıda Aktariye Kimyevi Maddeler Tarım Ürünleri Sanayi ve Ticaret A.Ş.	3.224	-
AFM Müzik	-	25.168
<b>Toplam</b>	<b>5.444.295</b>	<b>4.504.983</b>

##### v.) Üst düzey yöneticilere sağlanan faydalar

Şirket üst düzey yönetim kadrosunu, yönetim kurulu üyeleri, genel müdür ve genel müdür yardımcılarını olarak belirlemiştir. 31 Aralık 2010 ve 2009 tarihleri itibarıyla üst düzey yöneticilere sağlanan faydalar aşağıdaki gibidir:

	1 Ocak - 31 Aralık 2010	1 Ocak - 31 Aralık 2009
Kısa vadeli faydalar	235.347	139.853
İşten ayrılma sonrası faydalar	-	-
Diğer uzun vadeli faydalar	-	-
İşten çıkarılma nedeniyle sağlanan faydalar	-	-
Hisse bazlı ödemeler	-	-
<b>Toplam</b>	<b>235.347</b>	<b>139.853</b>

## AFM ULUSLARARASI FİLM PRODÜKSİYON TİCARET VE SANAYİ A.Ş.

### 31 ARALIK 2010 VE 2009 TARİHLERİNDE SONA EREN YILLARA AİT KONSOLİDE FİNANSAL TABLOLARA İLİŞKİN AÇIKLAYICI NOTLAR

(Tutarlar, aksi belirtilmedikçe, Türk Lirası ("TL") olarak ifade edilmiştir.)

#### NOT 25 - FİNANSAL ARAÇLARDAN KAYNAKLANAN RİSKLERİN NİTELİĞİ VE DÜZEYİ

Grup faaliyetlerinden dolayı, borç ve sermaye piyasası fiyatları, döviz kurları ve faiz oranlarındaki değişimlerin etkileri dahil çeşitli finansal risklere maruz kalmaktadır. Grup'un risk yönetim programı, mali piyasaların öngörülemezliğine odaklanmakta olup Grup'un mali performansı üzerindeki potansiyel olumsuz etkilerin en aza indirgenmesini amaçlamıştır.

Risk yönetimi, Yönetim Kurulu tarafından onaylanan politikalar çerçevesinde uygulanmaktadır.

##### a) Likidite riski

Mevcut ve ilerideki muhtemel borç gereksinimlerinin fonlanabilme riski, yeterli sayıda ve yüksek kalitedeki kredi sağlayıcılarının erişilebilirliğinin sürekli kılınması suretiyle yönetilmektedir.

İhtiyatlı likidite riski yönetimi, yeterli miktarda nakit ve menkul kıymet sağlamak, yeterli kredi imkanları yoluyla fonlamayı mümkün kılmak (Bkz. Not 25.c) ve açık pozisyonu kapatabilme imkanından oluşmaktadır.

Aşağıdaki tablo Grup'un bilanço tarihi itibarıyla kalan vadelerine göre bilançoda yer alan finansal yükümlülükleri için ödeyeceği nakit çıkışlarını göstermektedir. Tabloda gösterilen tutarlar sözleşmeye dayalı indirgenmemiş nakit akım tutarları olup, Grup, likidite yönetimini beklenen indirgenmemiş nakit akımlarını dikkate alarak yapmaktadır.

##### *Türev olmayan finansal yükümlülükler<sup>(1)</sup>:*

	Defter değeri	Nakit çıkışları toplamı	3 aydan kısa	3 - 12 ay	1 - 5 yıl	5 yıldan uzun
<b>31 Aralık 2010</b>						
Finansal borçlar	33.075.119	34.926.337	5.506.122	2.798.610	26.621.605	-
Ticari borçlar	8.247.503	8.254.560	8.254.560	-	-	-
Finansal kiralama yükümlülükleri	4.203.162	4.203.162	658.954	1.665.890	1.878.318	-
<b>31 Aralık 2009</b>						
Finansal borçlar	26.323.875	30.052.849	5.460.412	5.155.238	19.437.199	-
Ticari borçlar	18.057.245	18.292.966	14.111.939	3.612.684	568.343	-
Finansal kiralama yükümlülükleri	6.226.729	6.226.729	1.171.625	2.131.818	2.923.286	-

<sup>(1)</sup> Vade analizleri sadece finansal yükümlülüklere uygulanmıştır.

Nakit çıkışlarının, mevcut nakit varlıklar, nakde dönüşecek varlıklar ve satışlardan elde edilecek nakit girişleri ile gerekli görüldüğü takdirde finansman yoluyla karşılanması planlanmaktadır.

# AFM ULUSLARARASI FİLM PRODÜKSİYON TİCARET VE SANAYİ A.Ş.

## 31 ARALIK 2010 VE 2009 TARİHLERİNDE SONA EREN YILLARA AİT KONSOLİDE FİNANSAL TABLOLARA İLİŞKİN AÇIKLAYICI NOTLAR

(Tutarlar, aksi belirtilmedikçe, Türk Lirası ("TL") olarak ifade edilmiştir.)

### NOT 25 - FİNANSAL ARAÇLARDAN KAYNAKLANAN RİSKLERİN NİTELİĞİ VE DÜZEYİ (Devamı)

#### b) Kredi riski

Grup, vadeli satışlarından kaynaklanan ticari alacakları ve bankalarda tutulan mevduatları dolayısıyla kredi riskine maruz kalmaktadır. Grup yönetimi müşterilerden alacakları ile ilgili kredi riskini yurtiçi satışları nedeniyle oluşan ticari alacaklarına karşılık müşterilerden teminat mektubu ve teminat niteliğinde çek temin ederek azaltmaktadır (Not 11). Grup'un tahsilat riski esas olarak ticari alacaklarından doğmaktadır. Ticari alacaklar, Grup yönetimince geçmiş tecrübeler ve cari ekonomik durum göz önüne alınarak değerlendirilmekte ve uygun miktarda şüpheli alacak karşılığı ayrıldıktan sonra konsolide bilançoda net olarak gösterilmektedir.

Grup'un 31 Aralık 2010 ve 2009 tarihleri itibarıyla finansal araç türleri itibarıyla maruz kaldığı kredi riskleri aşağıda belirtilmiştir:

	Alacaklar		Diğer alacaklar	Bankalardaki Mevduat
	Ticari alacaklar			
	İlişkili taraf	Diğer taraf		
<b>31 Aralık 2010</b>				
<b>Maruz kalan azami kredi riski (*)</b>	-	<b>6.588.161</b>	<b>447.746</b>	<b>1.571.436</b>
- Azami riskin teminat vb. ile güvence altına alınmış kısmı	-	-	-	-
A. Vadesi geçmemiş veya değer düşüklüğüne uğramamış	-	6.364.189	447.746	1.571.436
B. Koşulları yeniden görüşülmüş bulunan, aksi takdirde vadesi geçmiş veya değer düşüklüğüne uğramış sayılacak	-	-	-	-
- Teminat vb. ile güvence altına alınmış kısmı (A+B)	-	-	-	-
C. Vadesi geçmiş ancak değer düşüklüğüne uğramamış (**)	-	115.171	-	-
- Teminat vb. ile güvence altına alınmış kısmı (***)	-	-	-	-
D. Değer düşüklüğüne uğramış	-	108.801	-	-
- Vadesi geçmiş (brüt defter değeri)	-	108.801	-	-
- Değer düşüklüğü (-)	-	(108.801)	-	-
- Teminat vb. ile güvence altına alınmış kısmı	-	-	-	-

(\*) Bu alan tabloda yer alan A,B,C ve D satırlarının toplamını ifade etmektedir. Söz konusu tutarın belirlenmesinde, alınan teminatlar gibi, kredi güvenilirliğinde artış sağlayan unsurlar dikkate alınmamıştır.

(\*\*) 31 Aralık 2010 tarihi itibarıyla vadesi geçmiş ancak değer düşüklüğüne uğramamış varlıkların yaşlandırmasına ilişkin açıklamalar Not 5'te belirtilmiştir.

(\*\*\*) Bu tutara, teminat çekleri dahil edilmemiştir. Dahil edilmeyen teminatların toplam tutarı 31 Aralık 2010 tarihi itibarıyla 11.566.369 TL'dir.

# AFM ULUSLARARASI FİLM PRODÜKSİYON TİCARET VE SANAYİ A.Ş.

## 31 ARALIK 2010 VE 2009 TARİHLERİNDE SONA EREN YILLARA AİT KONSOLİDE FİNANSAL TABLOLARA İLİŞKİN AÇIKLAYICI NOTLAR

(Tutarlar, aksi belirtilmedikçe, Türk Lirası ("TL") olarak ifade edilmiştir.)

### NOT 25 - FİNANSAL ARAÇLARDAN KAYNAKLANAN RİSKLERİN NİTELİĞİ VE DÜZEYİ (Devamı)

	Alacaklar			Bankalardaki Mevduat
	Ticari alacaklar		Diğer alacaklar	
	İlişkili taraf	Diğer taraf		
<b>31 Aralık 2009</b>				
<b>Maruz kalan azami kredi riski (*)</b>	-	<b>1.457.235</b>	<b>2.906.135</b>	<b>781.937</b>
- Azami riskin teminat vb. ile güvence altına alınmış kısmı	-	-	-	-
A. Vadesi geçmemiş veya değer düşüklüğüne uğramamış	-	1.279.695	2.906.135	781.937
B. Koşulları yeniden görüşülmüş bulunan, aksi takdirde vadesi geçmiş veya değer düşüklüğüne uğramış sayılacak	-	-	-	-
- Teminat vb. ile güvence altına alınmış kısmı (A+B)	-	-	-	-
C. Vadesi geçmiş ancak değer düşüklüğüne uğramamış (**)	-	68.739	-	-
- Teminat vb. ile güvence altına alınmış kısmı (***)	-	-	-	-
D. Değer düşüklüğüne uğramış	-	108.801	-	-
- Vadesi geçmiş (brüt defter değeri)	-	108.801	-	-
- Değer düşüklüğü (-)	-	(108.801)	-	-
- Teminat vb. ile güvence altına alınmış kısmı	-	-	-	-

(\*) Bu alan tabloda yer alan A,B,C ve D satırlarının toplamını ifade etmektedir. Söz konusu tutarın belirlenmesinde, alınan teminatlar gibi, kredi güvenilirliğinde artış sağlayan unsurlar dikkate alınmamıştır.

(\*\*) 31 Aralık 2009 tarihi itibarıyla vadesi geçmiş ancak değer düşüklüğüne uğramamış varlıkların yaşlandırmasına ilişkin açıklamalar Not 5'te belirtilmiştir.

(\*\*\*) Bu tutara, teminat çekleri dahil edilmemiştir. Dahil edilmeyen teminatların toplam tutarı 31 Aralık 2009 tarihi itibarıyla 9.709.741 TL'dir.

31 Aralık 2010 ve 2009 tarihleri itibarıyla Grup'un türev aracı bulunmadığından kredi riski tablosunda ilgili kolona yer verilmemiştir.

Grup yukarıda belirtilen finansal varlıkların değer düşüklüğü testleri sırasında tahsil edilmesi gereken tutarların tahsil edilemeyecek olduğunu gösteren etkenlerin varlığını göz önünde bulundurmıştır.

## AFM ULUSLARARASI FİLM PRODÜKSİYON TİCARET VE SANAYİ A.Ş.

### 31 ARALIK 2010 VE 2009 TARİHLERİNDE SONA EREN YILLARA AİT KONSOLİDE FİNANSAL TABLOLARA İLİŞKİN AÇIKLAYICI NOTLAR

(Tutarlar, aksi belirtilmedikçe, Türk Lirası ("TL") olarak ifade edilmiştir.)

#### NOT 25 - FİNANSAL ARAÇLARDAN KAYNAKLANAN RİSKLERİN NİTELİĞİ VE DÜZEYİ (Devamı)

##### c) Piyasa riski:

Şirket fonlama riski, döviz kuru ve faiz haddi risklerini piyasa riskinin en önemli unsurları olarak görmektedir.

##### *Fonlama riski*

Mevcut ve ilerideki muhtemel borç gereksinimlerinin fonlanabilmesi, kaliteli finansal kuruluşlardan yeterli finansman olanakları sağlanarak yönetilmektedir. 31 Aralık 2010 ve 2009 tarihleri itibariyle Grup'un bankalardaki kredi limiti ve ilgili finansal yükümlülük bakiyeleri aşağıdaki gibidir:

Banka	31 Aralık 2010		31 Aralık 2009	
	Kredi limiti	Bakiye	Kredi Limiti	Bakiye
T.C. İş Bankası A.Ş.	3.618.870	3.618.870	6.405.280	5.065.171
Türkiye Garanti Bankası A.Ş.	32.988.180	26.435.696	5.021.468	3.247.670
ABN AMRO Bank N.V.	1.755.053	1.755.053	2.644.775	2.648.536
Finansbank A.Ş.	544.345	544.345	2.634.964	2.640.962
Asya Katılım Bankası A.Ş.	405.737	405.737	2.389.760	
Alternatifbank A.Ş.	1.546.000	-	451.680	
Türkiye Ekonomi Bankası A.Ş.	4.098.200	315.418	-	-
Tekstilbank A.Ş.	-	-	397.496	
Akbank T.A.Ş.	-	-	-	
Halkbank	-	-	-	
	<b>44.956.385</b>	<b>33.075.119</b>	<b>19.945.423</b>	<b>13.602.339</b>

##### *Faiz haddi riski*

Grup, faiz hadlerindeki değişmelerin faiz getiren varlık ve yükümlülükler üzerindeki etkisinden dolayı faiz haddi riskine maruz kalmaktadır. Söz konusu faiz haddi riski, faiz haddi duyarlılığı olan varlık ve yükümlülüklerin dengelenmesi suretiyle yönetilmektedir.

31 Aralık 2010 ve 2009 tarihleri itibariyle Grup'un faiz pozisyonu tablosu aşağıdaki belirtilmiştir:

Sabit faizli finansal araçlar	2010	2009
Finansal yükümlülükler:		
- İlişkili taraflara finansal borçlar (ABD Doları)	-	1.590.649
- ABD Doları	27.643.194	18.458.003
- TL	5.431.925	3.640.258
	<b>33.075.119</b>	<b>23.688.910</b>

## AFM ULUSLARARASI FİLM PRODÜKSİYON TİCARET VE SANAYİ A.Ş.

### 31 ARALIK 2010 VE 2009 TARİHLERİNDE SONA EREN YILLARA AİT KONSOLİDE FİNANSAL TABLOLARA İLİŞKİN AÇIKLAYICI NOTLAR

(Tutarlar, aksi belirtilmedikçe, Türk Lirası ("TL") olarak ifade edilmiştir.)

#### NOT 25 - FİNANSAL ARAÇLARDAN KAYNAKLANAN RİSKLERİN NİTELİĞİ VE DÜZEYİ (Devamı)

Değişken faizli finansal araçlar	2010	2009
Finansal yükümlülükler:		
- ABD Doları	-	2.634.965
	-	<b>2.634.965</b>

31 Aralık 2010 tarihinde ABD Doları para birimi cinsinden değişken faizli banka kredileri bulunmamaktadır (31 Aralık 2009 tarihinde ABD Doları para birimi cinsinden olan banka kredileri için faiz oranı %1 yüksek/düşük olsaydı ve diğer tüm değişkenler sabit kalsaydı, vergi ve ana ortaklık dışı paylar öncesi zarar 26.350 TL daha yüksek/düşük olacaktı).

Beklenen yeniden fiyatlandırma ve vade tarihleri, alınan krediler dışındaki finansal varlık ve yükümlülükler için sözleşme vade tarihlerinden farklı olmadığından ek bir tablo ile sunulmamıştır. 31 Aralık 2010 ve 2009 tarihleri itibariyle banka kredilerinin yeniden fiyatlandırma tarihlerine göre vade analizleri Not 4'te sunulmuştur.

#### *Döviz kuru riski*

Grup, döviz cinsinden borç ve alacak bakiyelerinin yerel para birimine çevrilmesinden dolayı kur değişikliklerinden doğan döviz kuru riskine açıktır. Bu riskler, döviz pozisyonunun analiz edilmesi ile takip edilmekte ve sınırlanılmakta; ayrıca vadeli döviz satış sözleşmeleri ile yönetilmektedir.

Grup çoğunlukla Euro ve ABD Doları cinsinden kur riskine maruz kalmaktadır. Aşağıdaki tablo 31 Aralık 2010 ve 2009 tarihleri itibariyle Grup'un yabancı para pozisyonu riskini özetlemektedir. Grup tarafından tutulan yabancı para varlıkların ve borçların kayıtlı tutarları yabancı para cinslerine göre aşağıdaki gibidir:

	31 Aralık 2010	31 Aralık 2009
Varlıklar	2.545.410	1.582.044
Yükümlülükler	(32.140.231)	(31.130.128)
<b>Net bilanço yabancı para pozisyonu</b>	<b>(29.594.821)</b>	<b>(29.548.084)</b>



**AFM ULUSLARARASI FİLM PRODÜKSİYON TİCARET VE SANAYİ A.Ş.****31 ARALIK 2010 VE 2009 TARİHLERİNDE SONA EREN YILLARA AİT  
KONSOLİDE FİNANSAL TABLOLARA İLİŞKİN AÇIKLAYICI NOTLAR**

(Tutarlar, aksi belirtilmedikçe, Türk Lirası ("TL") olarak ifade edilmiştir.)

**NOT 25 - FİNANSAL ARAÇLARDAN KAYNAKLANAN RİSKLERİN NİTELİĞİ VE DÜZEYİ  
(Devamı)**

	2010			
	Toplam TL Karşılığı	Orijinal Bakiyeler		
		ABD Doları	Avro	İngiliz Sterlini
<b>Varlıklar:</b>				
Nakit ve nakit benzeri değerler	1.117.927	720.259	2.150	-
Ticari alacaklar	1.110.204	706.821	8.520	-
<b>Dönen varlıklar</b>	<b>2.228.131</b>	<b>1.427.080</b>	<b>10.670</b>	-
Diğer duran varlıklar	317.279	205.226	-	-
<b>Duran varlıklar</b>	<b>317.279</b>	<b>205.226</b>	-	-
<b>Toplam varlıklar</b>	<b>2.545.410</b>	<b>1.632.306</b>	<b>10.670</b>	-
Kısa vadeli finansal borçlar	2.751.146	1.779.525	-	-
Ticari borçlar (net)	293.875	189.323	577	-
Finansal kiralama borçları, net	2.324.844	1.503.780	-	-
<b>Kısa vadeli yükümlülükler</b>	<b>5.369.865</b>	<b>3.472.628</b>	<b>577</b>	-
Uzun vadeli ticari borçlar	24.892.048	16.100.937	-	-
Uzun vadeli finansal borçlar	1.878.318	1.214.952	-	-
<b>Uzun vadeli yükümlülükler</b>	<b>26.770.366</b>	<b>17.315.889</b>	-	-
<b>Toplam yükümlülükler</b>	<b>32.140.231</b>	<b>20.788.517</b>	<b>577</b>	-
<b>Net bilanço yabancı para pozisyonu</b>	<b>(29.594.821)</b>	<b>(19.156.211)</b>	<b>10.093</b>	-
Bilanço dışı türev araçların net varlık/(yükümlülük) pozisyonu (A-B)	-	-	-	-
A. Aktif karakterli bilanço dışı döviz cinsinden türev ürünlerin toplam tutarı	-	-	-	-
B. Pasif karakterli bilanço dışı döviz cinsinden türev ürünlerin toplam tutarı	-	-	-	-
<b>Net yabancı para pozisyonu</b>	<b>(29.594.821)</b>	<b>(19.156.211)</b>	<b>10.093</b>	-
İhracat	-	-	-	-
İthalat	1.282.957	708.202	91.785	-
Döviz hedge'i amaçlı finansal araçların toplam gerçeğe uygun değeri	-	-	-	-
Döviz varlıklarının hedge edilen kısmının tutarı	-	-	-	-
Döviz yükümlülüklerinin hedge edilen tutarı	-	-	-	-

**AFM ULUSLARARASI FİLM PRODÜKSİYON TİCARET VE SANAYİ A.Ş.**

**31 ARALIK 2010 VE 2009 TARİHLERİNDE SONA EREN YILLARA AİT  
KONSOLİDE FİNANSAL TABLOLARA İLİŞKİN AÇIKLAYICI NOTLAR**

(Tutarlar, aksi belirtilmedikçe, Türk Lirası ("TL") olarak ifade edilmiştir.)

**NOT 25 - FİNANSAL ARAÇLARDAN KAYNAKLANAN RİSKLERİN NİTELİĞİ VE DÜZEYİ  
(Devamı)**

	2009			
	Toplam TL Karşılığı	Orijinal Bakiyeler		
		ABD Doları	Avro	İngiliz Sterlini
<b>Varlıklar:</b>				
Nakit ve nakit benzeri değerler	146.983	96.513	770	-
Ticari alacaklar	880.835	585.000	-	-
Diğer dönen varlıklar	245.217	162.860	-	-
<b>Dönen varlıklar</b>	<b>1.273.035</b>	<b>844.373</b>	<b>770</b>	<b>-</b>
Diğer duran varlıklar	309.009	205.226	-	-
<b>Duran varlıklar</b>	<b>309.009</b>	<b>205.226</b>	<b>-</b>	<b>-</b>
<b>Toplam varlıklar</b>	<b>1.582.044</b>	<b>1.049.599</b>	<b>770</b>	<b>-</b>
Kısa vadeli finansal borçlar	7.584.518	4.970.442	46.532	-
İlişkili taraflara finansal borçlar	1.590.649	1.056.418	-	-
İlişkili taraflara diğer ticari borçlar	1.398.310	928.678	-	-
Ticari borçlar (net)	951.547	587.655	30.882	-
<b>Kısa vadeli yükümlülükler</b>	<b>11.525.024</b>	<b>7.543.193</b>	<b>77.414</b>	<b>-</b>
Uzun vadeli finansal borçlar	8.474.217	5.628.091	-	-
İlişkili taraflara uzun vadeli finansal borçlar	11.130.887	7.392.500	-	-
<b>Uzun vadeli yükümlülükler</b>	<b>19.605.104</b>	<b>13.020.591</b>	<b>-</b>	<b>-</b>
<b>Toplam yükümlülükler</b>	<b>31.130.128</b>	<b>20.563.784</b>	<b>77.414</b>	<b>-</b>
<b>Net bilanço yabancı para pozisyonu</b>	<b>(29.548.084)</b>	<b>(19.514.185)</b>	<b>(76.644)</b>	<b>-</b>
Bilanço dışı türev araçların net varlık/(yükümlülük) pozisyonu (A-B)	-	-	-	-
A. Aktif karakterli bilanço dışı döviz cinsinden türev ürünlerin toplam tutarı	-	-	-	-
B. Pasif karakterli bilanço dışı döviz cinsinden türev ürünlerin toplam tutarı	-	-	-	-
<b>Net yabancı para pozisyonu</b>	<b>(29.548.084)</b>	<b>(19.514.185)</b>	<b>(76.644)</b>	<b>-</b>
İhracat	-	-	-	-
İthalat	441.368	182.546	77.000	69
Döviz hedge'i amaçlı finansal araçların toplam gerçeğe uygun değeri	-	-	-	-
Döviz varlıklarının hedge edilen kısmının tutarı	-	-	-	-
Döviz yükümlülüklerinin hedge edilen tutarı	-	-	-	-

## AFM ULUSLARARASI FİLM PRODÜKSİYON TİCARET VE SANAYİ A.Ş.

### 31 ARALIK 2010 VE 2009 TARİHLERİNDE SONA EREN YILLARA AİT KONSOLİDE FİNANSAL TABLOLARA İLİŞKİN AÇIKLAYICI NOTLAR

(Tutarlar, aksi belirtilmedikçe, Türk Lirası ("TL") olarak ifade edilmiştir.)

#### NOT 25 - FİNANSAL ARAÇLARDAN KAYNAKLANAN RİSKLERİN NİTELİĞİ VE DÜZEYİ (Devamı)

31 Aralık 2010 ve 2009 tarihleri itibariyle yabancı para varlık ve yükümlülüklerin TL karşılıklarının hesaplanmasında kullanılan kurlar aşağıdaki gibidir:

	31 Aralık 2010	31 Aralık 2009
ABD Doları	1,5460	1,5057
Euro	2,0491	2,1603
İngiliz Sterlini	2,3886	2,3892

Aşağıdaki tabloda 31 Aralık 2010 ve 2009 tarihlerinde sona eren yıllarda Grup'un bilançosundaki net döviz pozisyonu nedeniyle döviz kurlarındaki değişimlerin yaratacağı ilave kar/(zarar) tutarları gösterilmiştir:

	2010		2009	
	Değer kazanması	Değer kaybetmesi	Değer kazanması	Değer kaybetmesi
<b>ABD Doları kurunun %10 değişmesi halinde:</b>				
ABD Doları net etki	2.961.550	(2.961.550)	(3.000.078)	3.000.078
<b>Euro kurunun %10 değişmesi halinde:</b>				
Euro net etki	(20.683)	20.683	(16.724)	16.724

#### *Sermaye riski yönetimi*

Sermayeyi yönetirken Grup'un hedefleri, ortaklarına getiri, diğer hissedarlara fayda sağlamak ve sermaye maliyetini azaltmak amacıyla en uygun sermaye yapısını sürdürmek için Grup'un faaliyetlerinin devamını sağlayabilmektir.

Sermaye yapısını korumak veya yeniden düzenlemek için Grup ortaklara ödenen temettü tutarını değiştirebilir, sermayeyi hissedarlara iade edebilir, yeni hisseler çıkarabilir ve borçlanmayı azaltmak için varlıklarını satabilir.

Grup, yatırım ve işletme sermayesi ihtiyaçlarına istinaden kredi kullanmaktadır. Grup, sermaye riski yönetimi kapsamında finansal borçlarının özkaynaklara oranını takip etmektedir.

Grup sermayeyi borç/sermaye oranını kullanarak izler. Bu oran net borcun, finansal borçlar ve özsermaye toplamından oluşan toplam kaynaklara bölünmesiyle bulunur. Grup, piyasa koşullarını ve faaliyetler nedeniyle ortaya çıkan ihtiyaçları değerlendirmek suretiyle finansman yöntemini belirlemektedir.

	31 Aralık 2010	31 Aralık 2009
Finansal borçlar	37.278.281	32.550.604
Toplam kaynaklar	51.907.145	43.663.706
<b>Finansal borçlar/Kaynaklar (%)</b>	<b>72</b>	<b>75</b>

Grup'un son yıllarda yaptığı yatırımlar ve kur artışları nedeniyle borç/sermaye oranı artış göstermiştir.

## AFM ULUSLARARASI FİLM PRODÜKSİYON TİCARET VE SANAYİ A.Ş.

### 31 ARALIK 2010 VE 2009 TARİHLERİNDE SONA EREN YILLARA AİT KONSOLİDE FİNANSAL TABLOLARA İLİŞKİN AÇIKLAYICI NOTLAR

(Tutarlar, aksi belirtilmedikçe, Türk Lirası ("TL") olarak ifade edilmiştir.)

#### NOT 26 - FİNANSAL ARAÇLAR (GERÇEĞE UYGUN DEĞER AÇIKLAMALARI VE FİNANSAL RİSKTEN KORUNMA MUHASEBESİ ÇERÇEVESİNDEKİ AÇIKLAMALAR)

##### *Finansal araçların makul değeri*

Makul bedel, bir finansal enstrümanın zorunlu bir satış veya tasfiye işlemi dışında gönüllü taraflar arasındaki bir cari işlemde el değiştirebileceği tutar olup, eğer varsa, oluşan bir piyasa fiyatı ile en iyi şekilde belirlenir.

Finansal enstrümanların tahmini makul bedelleri, Grup tarafından mevcut piyasa bilgileri ve uygun değerlendirme metodları kullanılarak tespit edilmiştir. Ancak, makul bedel tahmininde ve piyasa verilerinin yorumlanmasında tahminler kullanılır. Buna göre, burada sunulan tahminler, Grup'un bir güncel piyasa işleminde elde edebileceği tutarları göstermeyebilir.

Aşağıdaki yöntem ve varsayımlar, makul değeri belirlenebilen finansal enstrümanların makul değerinin tahmininde kullanılmıştır:

##### *Parasal varlıklar*

Dönem sonu kurlarıyla çevrilen dövize dayalı olan bakiyelerin makul değerlerinin kayıtlı değerlerine yaklaştıkları kabul edilmektedir.

Nakit ve bankalardan alacakların makul bedellerinin, kısa vadeli olmaları dolayısıyla, kayıtlı değerlerine yaklaştıkları kabul edilmektedir.

Ticari alacakların ve ilgili şüpheli alacak karşılıklarının kayıtlı değerlerinin makul değerlerini gösterdikleri tahmin edilmektedir.

##### *Parasal yükümlülükler*

Kısa vadeli finansal ve ticari borçların gerçeğe uygun değerlerinin, kısa vadeli olmaları nedeniyle kayıtlı değerlerine yakın olduğu öngörülmektedir. Uzun vadeli finansal borçların tahmini gerçeğe uygun değeri, cari piyasa faiz oranları kullanılarak iskonto edilmiş nakit akımlarının bulunmasıyla hesaplanmıştır.

##### **Gerçeğe uygun değer tahmini**

Grup'un finansal varlık ve yükümlülüklerinin gerçeğe uygun değere ilişkin sınıflandırmaları aşağıdaki gibidir:

- Seviye 1: Aktif piyasalardaki kayıtlı (düzeltilmemiş) fiyatlara dayanan;
- Seviye 2: Doğrudan (aktif piyasadaki fiyatlar aracılığıyla) ya da dolaylı olarak (aktif piyasalardaki fiyatlardan türetilmek suretiyle) gözlemlenebilir nitelikteki verilere dayanan;
- Seviye 3: Gözlemlenebilir piyasa verilerine dayanmayan.

## AFM ULUSLARARASI FİLM PRODÜKSİYON TİCARET VE SANAYİ A.Ş.

### 31 ARALIK 2010 VE 2009 TARİHLERİNDE SONA EREN YILLARA AİT KONSOLİDE FİNANSAL TABLOLARA İLİŞKİN AÇIKLAYICI NOTLAR

(Tutarlar, aksi belirtilmedikçe, Türk Lirası ("TL") olarak ifade edilmiştir.)

#### NOT 26 - FİNANSAL ARAÇLAR (GERÇEĞE UYGUN DEĞER AÇIKLAMALARI VE FİNANSAL RİSKTEN KORUNMA MUHASEBESİ ÇERÇEVESİNDEKİ AÇIKLAMALAR) (Devamı)

Grup'un, 31 Aralık 2010 tarihindeki gerçeğe uygun değeri ile ölçülmüş yükümlülükleri bulunmamaktadır:

Grup'un, 31 Aralık 2009 tarihindeki gerçeğe uygun değeri ile ölçülmüş yükümlülükleri aşağıdaki gibidir:

Yükümlülükler	Seviye 1	Seviye 2	Seviye 3	Toplam
Finansal borçlar	-	-	9.937.620	9.937.620
<b>Toplam yükümlülükler (*)</b>	<b>-</b>	<b>-</b>	<b>9.937.620</b>	<b>9.937.620</b>

(\*) Söz konusu kredinin alım tarihi ile finansal tablo tarihinin birbirine çok yakın olmasından dolayı, ilk kayıtlara alım değeri ile gerçeğe uygun değerinin aynı olduğu öngörülmektedir (Not 4).

#### NOT 27 - FİNANSAL TABLOLARI ÖNEMLİ ÖLÇÜDE ETKİLEYEN YA DA FİNANSAL TABLOLARIN AÇIK, YORUMLANABİLİR VE ANLAŞILIR OLMASI AÇISINDAN AÇIKLANMASI GEREKEN DİĞER HUSUSLAR

1) 31 Aralık 2010 tarihi itibarıyla Grup'un üçüncü taraflara olan kısa vadeli yükümlülükleri üçüncü taraflardan olan cari varlıklarını 11.029.859 TL tutarında aşmakta, dolayısıyla Grup net cari yükümlülük pozisyonu taşımaktadır.

Kısa vadeli yükümlülüklerde yer alan ve Not 14'de açıklanan 1.593.737 TL tutarındaki nakit çıkışı gerektirmeyen ertelenen gelirler düşüldükten sonra kalan net cari yükümlülük pozisyonu 9.436.124 TL tutarındadır.

Net cari yükümlülüğün kalan 9.436.124 TL tutarındaki kısmı, temel olarak Grup'un 2009 yılının son çeyreğinde faaliyete geçen AFM Forum İstanbul ve AFM Pendorya yatırımları ile 2008 yılının son çeyreğinde ve 2009 yılının ilk çeyreğinde oluşan devalüasyon nedeniyle ortaya çıkmıştır. Grup, net cari yükümlülük pozisyonunu 2011 yılının faaliyetlerinden elde edilecek nakit akımları ile finanse etmeyi planlamaktadır.

2) 5 Kasım 2010 tarihinde, Şirket sermayesinin % 89,01'ini temsil eden (8.350.441 adet A Grubu ve 3.656.945 adet C grubu hisse senedi) ve Esas Holding A.Ş.'ye ait hisselerin Mars Sinema ve Sportif Tesisler İşletmeciliği A.Ş. 'ye ("Mars Sinema") satılması ile ilgili olarak, Esas Holding A.Ş., Şirket ve Mars Sinema arasında 5 Kasım 2010 tarihinde bir Hisse Devir Anlaşması imzalanmıştır. Bu anlaşma ile ilgili olarak, 8 Kasım 2010 tarihinde gerçekleştirilen Rekabet Kurumu başvurusu 15 Mart 2011 tarihi itibarıyla sonuçlanmamış olup Rekabet Kurumunun incelemesi devam etmektedir. Rekabet Kurumunun onayının alınması durumunda hisse devri gerçekleşecektir.

.....

### **XIII- KURUMSAL YÖNETİM İLKELERİ UYUM RAPORU**

#### **1. Kurumsal Yönetim İlkelerine Uyum Beyanı**

AFM Uluslararası Film Prodüksiyon Ticaret ve Sanayi A.Ş., kurumsallaşmaya inanan bir şirket olarak, SPK'nın 04.07.2003 tarih ve 35/835 sayılı kararı ile kabul edilen 'Kurumsal Yönetim İlkeleri'ne uymakta ve uygulamaktadır. Henüz uygulamaya konulmamış olan ilkeler üzerinde çalışmalarımız sürmekte ve en kısa zamanda uygulamaya geçilmesi planlanmaktadır.

#### **BÖLÜM I – PAY SAHIPLERİ**

#### **2. Pay Sahipleri İle İlişkiler Birimi**

Şirketimizde Pay Sahipleriyle ilişkileri yürütmek ve Yönetim Kurulu ile pay sahipleri arasındaki iletişimi sağlamak amacıyla kurulmuş, Mali İşler Bölümü bünyesinde faaliyet gösteren bir Yatırımcı İlişkileri Birimi oluşturulmuştur. Şirketimiz Ekim 2004'te halka açıldığı için, 2004 yılı içinde Pay Sahipleriyle İlişkiler konusunda gerekli altyapıyı oluşturup faaliyetlerine başlayamamıştır. 2005 yılı içinde kurulan AFM bünyesindeki Yatırımcı İlişkileri Departmanı temsilcileri, yürürlükteki mevzuata uygun olarak, Şirketin strateji ve faaliyetlerine ilişkin gelişmeleri, Şirketin faaliyet gösterdiği sektör ve pazarları ve tabii olduğu yasal düzenlemeleri paylaşmak amacı ile analist ve yatırımcılarla düzenli olarak toplantılar gerçekleştirirler. AFM Yönetimi ayrıca düzenli olarak medya temsilcileri ile toplantılar düzenleyerek kamuya açık bilgileri paylaşır ve soruları cevaplandırır. Yatırımcı ilişkileri biriminin başlıca görevleri arasında şunlar yer alır:

- Şirketimizin, bireysel ve kurumsal yatırımcılara tanıtımını sağlamak,
- Pay sahiplerine ilişkin kayıtların sağlıklı, güvenli ve güncel olarak tutulmasını sağlamak,
- Şirketimizin "Bilgilendirme Politikası" uyarınca kamuya yapılacak açıklamaları gözetmek;
- Özel durumların kamuya açıklanması işlemlerini gerçekleştirmek,
- 3 ayda bir açıklanan mali tablolarla ve diğer şirket bilgileriyle ilgili gelebilecek soruları, kamuya açıklanmamış, gizli ve ticari sır niteliğindeki bilgiler hariç olmak üzere yanıtlamak,

Yatırımcı İlişkileri Birimi Sorumlularının iletişim bilgileri aşağıda verilmiştir:

Erдің Çetinkaya; Yatırımcı İlişkileri Mali Kontrol Direktörü

Tel : +90212 345 63 02 (Dahili:1210)  
Fax : +90212 345 63 34  
E-mail : [erdinc.cetinkaya@afm.com.tr](mailto:erdinc.cetinkaya@afm.com.tr)

Aylin Malkaralı; Finansal Kontrolör

Tel : +90212 345 63 02 (Dahili:1211)  
Fax : +90212 345 63 34  
E-mail : [aylin.malkarali@afm.com.tr](mailto:aylin.malkarali@afm.com.tr)

2010 yılında döneme ait başvuru ve yatırımcılara verilen yanıtların takibi mümkün olmamıştır. Konuyla ilgili gerekli altyapı çalışmaları devam etmekte olup, yapılan başvuru ve verilen yanıt sayılarına gelecek dönemlerde yayınlanacak uyum raporlarında yer verilecektir. 2007 yılı ile birlikte [www.afm.com.tr](http://www.afm.com.tr) sitesinde, yatırımcı ilişkileri bölümünden [yatirimci@afm.com.tr](mailto:yatirimci@afm.com.tr) adresi aktif hale getirilerek yatırımcılardan gelen sorular cevaplanmakta ve bilgileri paylaşılmaktadır.

### 3. Pay Sahiplerinin Bilgi Edinme Haklarının Kullanımı

Yatırımcı İlişkileri Birimi (YİB) pay sahiplerinin sermaye artırımını, kar payı ödemeleri, hisse senedi değişimlerinin güncel duruma getirilmesi, özel durum açıklamalarının kamuyu aydınlatma projesi kapsamında duyuruların yapılması işlemlerini gerçekleştirmiştir. YİB pay sahiplerini, gizli ve ticari sır kapsamına giren bilgiler hariç olmak üzere doğru, eksiksiz ve anlaşılabilir bilgiyle eşzamanlı olarak bilgilendirmektedir. Şirket yatırımcı memnuniyetini sağlamaya yönelik her türlü tedbiri almaya özen göstermektedir. Hissedarların şirket faaliyetleri ile ilgili daha ayrıntılı ve düzenli bilgi alabilmeleri, Şirket ile ilgili her türlü veriye ulaşabilmeleri için [www.afm.com.tr](http://www.afm.com.tr) yenilenmiştir. Hedef, halka açıklık, kamuyu aydınlatma ve şeffaflık sorumluluğunu yerine getirmektir. Şirket hissedarlarının Genel Kurul'a katılımlarını sağlamak için Türk Ticaret Kanunu ve Sermaye Piyasası Mevzuatı çerçevesinde azami çaba gösterilmektedir.

YİB, kendilerine yöneltilen bilgi başvurularını titizlikle değerlendirir, soruları ilgili olduğu konunun en yetkili kişisiyle görüşerek gerek sözlü gerekse yazılı olarak yanıtlar. Ayrıca, pay sahiplerinin bilgi edinme haklarının genişletilmesi amacıyla, haklarının kullanımını etkileyebilecek her türlü bilgi güncel olarak elektronik ortamda pay sahiplerinin kullanımına sunar. Şirketimizin internet sitesinde "Yatırımcı İlişkileri" bölümü yer almakta ve pay sahiplerine en iyi şekilde hizmet vermesi için geliştirme çalışmaları sürmektedir. Web sayfamızda yer alan bilgiler aşağıdaki gibidir:

- Periyodik ve Beyanname ekinde verilen mali tablolar,
- Şirket esas sözleşmesi,
- Şirket ticaret sicil bilgileri, ortaklık yapısı ve Yönetim Kurulu bilgileri,
- Halka arz sirküleri ve izahnamesi,
- Genel Kurul İlan Metinleri, toplantı tutanakları ve hazırlanmış cetvelleri,
- Vekaletname örneği,
- SPK özel durum açıklamaları,
- Yıllık Faaliyet raporları,

Esas sözleşmemizde özel denetçi atanması talebi bireysel bir hak olarak düzenlenmemiştir. Hissedarlarımızdan bu yönde herhangi bir talep de gelmemiştir.

### 4. Genel Kurul Bilgileri

Şirketimizin Genel Kurulu olağan ve olağanüstü olarak toplanır. Olağan Genel Kurul toplantıları yılda en az bir kere, Olağanüstü Genel Kurul toplantıları ise gerektiğinde yapılır.

Genel Kurul, Türk Ticaret Kanunu ve Sermaye Piyasası Kanunu hükümlerine uygun olarak Yönetim Kurulu Başkanının her bir hissedara ilan ve toplantı günleri hariç 15 gün önceden yapacağı yazılı ihbar ile toplanır. Toplantı yeri, günü, saati, gündemi ve vekaletname örneğini içeren toplantı daveti ilanı, yüksek tirajlı ulusal bir gazete ile İMKB bülteninde ve Şirketimizin internet sitesinde, toplantı tarihinden en az 15 gün önce yayınlanır.

Genel Kurullar Şirketin idare merkezinde veya idare merkezinin bulunduğu şehrin elverişli olan bir yerinde toplanır. Toplantı yeri ve zamanı toplantıya ilişkin çağrı ilanları ile mektuplarında belirtilir.

Genel Kurul toplantı tutanakları Şirketimizin internet sitesinde ([www.afm.com.tr](http://www.afm.com.tr)) sürekli erişime açık tutulmaktadır.

Şirketimizin bölünme, önemli tutarda mal varlığı satımı, alımı, kiralanması gibi kararların Genel Kurul tarafından alınması yönünde ana sözleşmemizde hüküm bulunmamaktadır.

2009 Yılı Olağan Genel Kurulu, 30/04/2010 tarihinde Şirket merkezi olan İstinye Park Alışveriş Merkezi AFM Sinemaları, Pınar Mahallesi, İstinye Bayırı Caddesi, İstinye, İstanbul adresinde, ödenmiş sermayemizin %98'ini temsil eden Pay Sahiplerimizin katılımı ile gerçekleşmiştir. Toplantıya davet ilanı Referans gazetesinin 15/04/2010 tarihli sayısında ve T. Ticaret Sicil gazetesinin 12/04/2010 tarih ve 7541 sayılı nüshasında yayınlanmıştır.

## 5. Oy Hakları ve Azınlık Hakları

Olağan ve olağanüstü Genel Kurul toplantılarında, A Grubu hisseler her bir hisse için 2 oy hakkına sahiptir ve C grubu hisseler her bir hisse için 1 oy hakkına sahiptir. Her bir hissedar kendi adına oy kullanmak üzere Genel Kurula bir temsilci gönderebilir. Sermaye Piyasası Kurulunun vekaleten oy kullanmaya ilişkin düzenlemeleri çerçevesinde hazırlanacak vekaletname örneğine Genel Kurul toplantısı davet ilanlarımızda ve Şirketimizin internet sitesinde yer verilmektedir.

Genel Kurul toplantılarında oylar el kaldırmak suretiyle verilir. Ancak, esas sermayenin %10'unun temsil eden hissedarlarımızın veya temsilcilerinin talebi halinde oylama gizli yapılır.

Herhangi bir hissedarımız ile Şirketimiz arasında karşılıklı iştirak ilişkisi bulunmamaktadır.

Genel Kurul tarafından seçilmekte olan Yönetim Kurulumuzda azınlık payı temsilcisi bulunmamaktadır. Ana sözleşmemizde birikimli oy kullanma yöntemine yer verilmemektedir.

## 6. Kar Dağıtım Politikası ve Kar Dağıtım Zamanı

Şirketimizin 2011 ve sonraki yıllara ilişkin olarak, "Kar Dağıtım Politikası" aşağıdaki gibidir:

"Şirket, SPK mevzuatına uygun olarak, Şirket'in ödenmiş sermayesinde payı bulunan tüm hissedarlarına dağıtılabılır karın en az % 20'sini dağıtmak şeklinde kar dağıtım politikası belirlemiştir. Kar dağıtımında imtiyazlı hisse senedi yoktur. Dağıtılması gereken zorunlu kar payının nakden ve/veya bedelsiz hisse senedi şeklinde verilmesi Genel Kurul tarafından belirlenir. Genel Kurul, Yönetim Kurulu'na ilgili hesap dönemi ile sınırlı olmak üzere temettü avansı dağıtma yetkisi verebilir. Kar dağıtımları yasal süreler içinde Yönetim Kurulu'nun teklifi ve Genel Kurul'un kabulü gerçekleştirilir.

Kar Dağıtım Politikası, ulusal ve global ekonomik şartlarda herhangi bir olumsuzluk olmaması, Şirket'in öz sermaye yeterlilik oranının hedeflenen seviyede olması koşuluyla uygulanacaktır. Kar Dağıtım Politikası, günün gereklerine uygun olarak AFM Yönetim Kurulu tarafından her yıl gözden geçirilebilir."

Kar dağıtımına ilişkin esaslar, Şirket Esas Sözleşmesi'nin 28. maddesinde düzenlenmiştir.

Buna göre;

Şirketin mali yıl sonunda hesaplanan dönem içerisindeki işlemlerden elde ettiği gelirleri toplamından, ödenen veya yapılan tüm giderler, amortismanlar ve gerekli görülen karşılıklar indirildikten sonra kalan miktar, safi karı teşkil eder. Vergi karşılıkları ve (varsa) önceki yılların zararları indirildikten sonra kar aşağıda yazılı şekil ve oranlarda sırasıyla tefrik ve tevzii olunur:

- Safi karın %5'i kanuni yedek akçe olarak ayrılır.
- Kalandan Sermaye Piyasası Kurulunca tespit edilen miktar ve oranda birinci temettü ayrılır.
- Geriye kalan kısımdan Şirket personeline ve Yönetim Kurulu üyelerine Genel Kurul kararı ile belirlenecek oranda temettü ikramiyesi ayrılabilir.
- Arta kalan kısım Genel Kurul kararı ile ikinci temettü hissesi olarak dağıtılabileceği gibi dağıtılmayarak herhangi bir yedek akçe olarak da muhafaza edilebilir.

Yasa veya Ana Sözleşme hükmü ile karlardan ayrılması gereken yedek akçeler ve birinci temettü ayrılmadıkça, başka yedek akçe ayrılmasına, ertesi yıla kar aktarılmasına ve birinci temettü ödenmedikçe Yönetim Kurulu üyeleri ile memur, müstahdem ve işçilere, imtiyazlı/kurucu imtiyaz senedi sahiplerine, imtiyazlı pay sahiplerine, çeşitli amaçlarla kurulmuş olan vakıflara ve benzer nitelikteki kişi/ kurumlara kardan pay dağıtılmasına karar verilemez.



Genel Kurulun Yönetim Kuruluna yetki vermesi koşuluyla, Sermaye Piyasası mevzuatına uygun olarak düzenlenmiş bağımsız denetimden geçmiş üçer aylık ara dönemler itibariyle hazırlanan mali tablolarda yer alan karlardan, yukarıda belirtilen şekilde ayrılması gerekli olan yedek akçeler ile vergi karşılıkları düşüldükten sonra kalan kısmı Sermaye Piyasası Kanununa uygun bir şekilde temettü avansı olarak dağıtabilir.

Türk Ticaret Kanunu'nun 466/2 Maddesinin 3. Bendi hükmü saklıdır.

## **7. Payların Devri**

Payların devri Şirketimizin ana sözleşmesinin 8. maddesinde düzenlenmiştir.

C Grubu hisse senetleri, mevzuat çerçevesinde serbestçe devredilebilir ancak A grubu hisse senetlerinin devri ana sözleşmenin ilgili maddesinde belirtilen esaslar çerçevesinde gerçekleştirilebilir.

## **BÖLÜM II - KAMUYU AYDINLATMA VE ŞEFFAFLIK**

### **8. Şirket Bilgilendirme Politikası**

Şirketimizin bilgilendirme politikası 2007 yılında oluşturulmuş ve internet sitemizde yayınlanmıştır. Yatırımcı İlişkileri birimimiz bu çalışmanın yürütülmesi ile sorumludur.

Şirketin ticari sırlarının güvenliği ve korunması esastır. SPK düzenlemeleri, diğer mevzuat ve Şirketin bilgilendirme politikası çerçevesinde kamuya açıklanacak bilgiler, açıklamadan yararlanacak kişi ve kuruluşların karar vermelerine yardımcı olacak şekilde, zamanında, doğru, eksiksiz, anlaşılabilir, yorumlanabilir, eşit ve kolay erişilebilir biçimde kamunun kullanımına sunulur. Şirketin kamuya yapmış olduğu açıklamalar ile ilgili olarak sonradan ortaya çıkan değişiklikler ve gelişmeler sürekli olarak güncellenerek kamuya duyurulacaktır.

### **9. Özel Durum Açıklamaları**

Şirketimiz 2010 yılında 34 adet özel durum açıklaması yapmıştır.

2010 yılı içinde SPK ve İMKB tarafından ek açıklama istenen veya zamanında yapılmamış olan bir özel durum açıklamamız bulunmamaktadır.

Şirketimizin hisse senetleri yurt dışı borsalarda kote değildir.

2010 yılında tüm özel durumlarımız zamanında yapılmış olup SPK tarafından herhangi bir yaptırım uygulaması olmamıştır.

### **10. Şirket İnternet Sitesi ve İçeriği**

Şirketimizin [www.afm.com.tr](http://www.afm.com.tr) adresinde, aktif olarak kullanılan bir internet sitesi bulunmaktadır.

İnternet sitemizin Yatırımcı İlişkileri sayfasında; Periyodik ve Beyanname ekinde verilen mali tablolar, Şirket esas sözleşmesi, Şirket ticaret sicil bilgileri, ortaklık yapısı ve Yönetim Kurulu bilgileri, Halka arz sirküleri ve izahnamesi, Genel Kurul ilan metinleri, toplantı tutanakları ve hazırlanmış cetvelleri, Vekaletname örneği, SPK özel durum açıklamaları ve Şirket Faaliyet raporları ve iletişim bilgileri yer almaktadır. Sıkça sorulan sorular ve verilen cevaplar bölümü ise hazırlık aşamasındadır.

İnternet sitesinde [yatirimci@afm.com.tr](mailto:yatirimci@afm.com.tr) adresi ile yatırımcılardan gelen sorular cevaplanmakta ve bilgiler paylaşılmaktadır.

Şirketimizin antetli kağıdında internet sitemizin adresine yer verilmektedir.

### 11. Gerçek Kişi Nihai Hakim Pay Sahibi/Sahiplerinin Açıklanması

Şirketimizin gerçek kişi nihai hakim pay sahipleri Şirketimizin halka arz sirküleri ve izahnamesinde yayınlanarak kamuya duyurulmuştur. Ayrıca, Şirketimizin ortaklık yapısı internet sitemizde yayınlanmaktadır.

### 12. İçeriden Öğrenebilecek Durumda Olan Kişilerin Kamuya Duyurulması

Şirketimiz içeriden öğrenilen bilgilerin kullanımının önlenmesi için gerekli her türlü tedbiri almaktadır. Şirketimizin yönetim kadrosunun listesi Faaliyet raporumuzda yer almaktadır.

Rapor tarihi itibarıyla, Şirketin sermaye piyasası araçlarının değerini etkileyebilecek nitelikteki bilgiye ulaşabilecek konumdaki yöneticilerinin listesi aşağıda sunulmuştur.

#### Yönetim Kurulu

Ali İsmail Sabancı	Murahhas Aza ve Yönetim Kurulu Başkanı
Hüseyin Çağatay Özdoğru	Yönetim Kurulu Başkan Vekili
İnan Tanrıöver	Yönetim Kurulu Üyesi
Cumhur Kuşçuoğlu	Yönetim Kurulu Üyesi
<b>Denetçiler</b>	
Sami Vodina	

#### Yönetim Kadrosu

Cumhur Kuşçuoğlu	Genel Müdür
Dilek Nalcı	Genel Müdür Yardımcısı-Mali İşler
Hüseyin İmamoğlu	Genel Müdür Yardımcısı- Operasyon
Yusuf Agah Tansev	Film Program Direktörü
Elif Öztürk	Pazarlama Direktörü
Erdinç Çetinkaya	Mali Kontrol/Yatırımcı İlişkileri Direktörü
Sena Aytan	İnsan Kaynakları & Sistemler Direktörü
Bülent Seyhunlu	Operasyonlar Direktörü

## BÖLÜM III – MENFAAT SAHİPLERİ

### 13. Menfaat Sahiplerinin Bilgilendirilmesi

Şirketimiz ile ilgili menfaat sahipleri, kendileriyle ilgili konularda gerektiğinde toplantılar düzenlenerek veya çeşitli iletişim araçları kullanılarak bilgilendirilmektedir. Çalışanların bilgilendirilmesi ise İnsan Kaynakları Departmanı tarafından departman yöneticilerine yazılı olarak iletilen şirket içi duyurularla sağlanır.

## **14. Menfaat Sahiplerinin Yönetime Katılımı**

Üst yönetim, yönetici pozisyonundaki çalışanlarımız ile alt kadrolarımızın iletişimini sağlamak ve sinema performansları hakkında bilgi almak için haftalık ve 4'er aylık toplantılar organize eder. Bu sayede hem şirket içindeki iletişimin kesintisiz devam etmesi, hem de çalışanların yönetime etkin bir şekilde katılımı sağlanır. Ayrıca, yılda bir kez yapılan çalışan memnuniyeti anketleri sayesinde de üst yönetim ile çalışanlar arasında bir iletişim kanalı oluşturulmuştur.

## **15. İnsan Kaynakları Politikası**

“Konuklarımıza en yakın ve konuklarımızın ilk tercih ettiği sinema zinciri olmak” misyonumuzu destekleyecek şekilde iç müşterilerimiz yani çalışanlarımıza en yakın ve bize başvuran adayların ilk tercihleri olmayı hedefleriz.

### **Biz Büyük Bir Aileyiz**

Konuklarımıza farklı bir sinema deneyimi yaşatabilmemiz için yüksek standartlarımızı benimsemiş çalışanlarımıza yani yıldızlarımıza, içlerindeki ışığı perdeye yansıtacakları bir çalışma ortamı sunarız.

Orta ve üst düzey yöneticilerimizin, ilk adımlarını bizim şirketimizde atan kişiler olması önceliğimizdir. Birlikte oluşturduğumuz sistemin amacı konuklarımıza saygılı, işini ve ekibini sahiplenen, iletişim gücü yüksek, takım ruhunu paylaşan, sistemli, olumlu, inisiyatif kullanabilen, problemleri öngörüp oluşmadan önleyecek, pratik ve etkin çalışanlarımızı geliştirmek ve birlikte AFM vizyonunu çok daha ilerilere taşımaktır.

### **Eğitimlerimizle Fark Yaratırız**

Çalışma süreçleri içinde de tekrarlanan eğitimler bir yandan çalışanlarımızın, değişen iş dünyasındaki yönetsel gelişmelerden haberdar olmasını, bir yandan da şirket içi iletişimden kopmamasını sağlar. Verilen kişisel gelişim eğitimleri ile de amacımız geleceğe yönelik tam donanımlı liderler yetiştirmektir.

### **Yıldızlarımızın Kariyer Gelişimlerine Önem Veririz**

Çalışanlarımızın istekleri ve performans değerlendirmeleri ile kariyerlerine yön verilir. Becerileri göz önünde bulundurularak kariyer planlaması yapılır. Tüm çalışanlarımızın, içimizden yükseltme politikamızdan haberdar olmalarını sağlar ve kendileri için yaratılan fırsatları değerlendirmelerini bekleriz.

## **16. Müşteri ve Tedarikçilerle İlişkiler Hakkında Bilgiler**

AFM veritabanındaki bilgiler ışığında üyelerimize her hafta, iller bazında özelleştirilmiş elektronik AFM bülteni gönderilmektedir. Elektronik bültende üyelerin ilgi alanları takip edilerek bu bilgiler ışığında davranış odaklı pazarlama faaliyetleri hayata geçirilmektedir. Bu sayede konuklarımızın Şirketimizden beklentileri daha iyi anlaşılmasına ve beklentilerinin de ötesinde hizmet verilmeye çalışılmaktadır.

Amacımız misafirlerimize rahat ve konforlu bir ortamda kaliteli hizmet anlayışımız ile mükemmel bir sinema deneyimi yaşatmaktır. Sinemalarda bulunan anket formlarını doldurarak veya sinema yöneticileri ile yüz yüze görüşerek, internet sitemizden, AFM Film Hattı'ndan ya da telefon aracılığıyla ile müşteriden gelen her türlü yorum, öneri ve şikayet içeriğine göre ilgili departmanlara aktarılmakta ve mutlaka konu ile ilgili müşteriye geri dönüş yapılmaktadır.

Film tedarikçilerimiz için günlük bazda detaylı raporlar üretilmekte ve tedarikçilerimize gönderilmektedir.

## 17. Sosyal Sorumluluk

Şirketimiz, sosyal sorumluluk bilinci ile çeşitli faaliyetlerde bulunmakta ve diğer kurumlar tarafından yürütülen faaliyetlere destek olmaktadır. Toplumun sosyal ve kültürel gelişimine katkıda bulunmak amacıyla, çeşitli Çocuk Esirgeme Kurumlarının ve Huzur Evlerinin katılımıyla çocuklara ve yaşlılara, özel film gösterimleri yapılmaktadır. AFM Sinemaları, 23 Nisan 2010 tarihinde tüm yurt çapındaki AFM Sinemalarında gösterilen filmle ilk seans gelirlerini UNICEF'in 23 Nisan Ulusal Egemenlik ve Çocuk Bayramı'nda düzenlediği " Anaokulu Ekliyoruz" projesine bağışlamıştır. Hayır gösterimleri aşağıdaki gibidir:

- 1 Şubat, 2010, Alvin ve Sincaplar 2, Eğitim Gönüllüleri Vakfı, Ümraniye
- 3 Şubat, 2010, Prenses ve Kurbağa, Sevgi Evleri Çocuk Yuvası, Antares-ANKA mall-CEPA
- 10 Şubat, 2010, Ejder Kapanı, Maltepe Huzurevi, Maltepe
- 17 Mart, 2010, Veda, 75. Yıl Çocuk ve Gençlik Merkezi, Fitaş
- 24 Mart, 2010, Veda, Çorlu Huzurevi, Tekira
- 24 Mart, 2010, Eyyvah Eyvah, Maltepe Huzurevi, Maltepe
- 6 Mayıs, 2010, Ejderhanı Nasıl Eğitirsin, Pendik İlköğretim Okulu, Pendorya
- 20 Mayıs, 2010, Eyyvah Eyvah, 75. Yıl Çocuk ve Gençlik Merkezi, Fitaş
- 22 Haziran, 2010, Çok Film Hareketler Bunlar, Türkiye Engelliler Basketbol Federasyonu, Antares
- 21 Temmuz, 2010, Alacakaranlık: Tutulma, 75. Yıl Çocuk ve Gençlik Merkezi, Fitaş
- 22 Temmuz, 2010, Toy Story, LÖSEV, İstinyePark
- 7 Ekim, 2010, Çılgın Hırsız, Eğitim Gönüllüleri, Ümraniye
- 19 Ekim, 2010, Garfield, Altinkum İlköğretim Okulu, Yeşilyurt Samsun
- 19 Kasım, 2010, Winx Club, Ağaçlı Köyü Bakım ve Rehabilitasyon Merkezi, İstinyePark
- 9 Aralık, 2010, New York'ta Beş Minare Maltepe Huzurevi, Maltepe
- 22 Aralık, 2010, Narnia Günlükleri, Samsun Türk Telekom Lisesi, Yeşilyurt Samsun

## Gala Gösterimleri:

- 8 Ocak, 2010, Yahşi Batı, gala gösterimi, CEPA
- 21 Ocak, 2010, Kutsal Damacana, gala gösterimi, İstinyePark
- 1 Şubat, 2010, Romantik Komedi, gala gösterimi, İstinyePark
- 10 Şubat, 2010, !F Festivali, gala gösterimi, Fitaş
- 23 Şubat, 2010, Eyyvah Eyvah, gala gösterimi, İstinyePark
- 3 Mart, 2010, Ses, gala gösterimi, İstinyePark
- 9 Mart, 2010, Ay Lav Yu, gala gösterimi, İstinyePark
- 1 Kasım, 2010, Vay Arkadaş, gala gösterimi, İstinyePark
- 4 Kasım, 2010, Pak Panter, gala gösterimi, İstinyePark
- 7 Aralık, 2010, Bir İstanbul Masalı, gala gösterimi, İstinyePark
- 9 Aralık, 2010, Sultanın Sırrı, gala gösterimi, İstinyePark
- 13 Aralık, 2010, ISZTAMBUL gala gösterimi, Profilo
- 15 Aralık, 2010, Çakal, gala gösterimi, İstinyePark
- 30 Aralık, 2010, Bir Medeniyet Rüyası, gala gösterimi, İstinyePark

### **Seminerler:**

- 6 Ocak, 2010, İstinyePark Alışveriş Merkezi ve Avrupa Koleji “Okul Çağında Çocuğum ve Ben”, İstinyePark.
- 24 Mart, 2010, İstinyePark Alışveriş Merkezi ve Avrupa Koleji “Eğitim Seminerleri”, İstinyePark.
- 23 Nisan, 2010, İstinyePark Alışveriş Merkezi ve Avrupa Koleji “Yöneticilik”, İstinyePark.
- 6 Mayıs, 2010, İstinyePark Alışveriş Merkezi ve Mustela “Bebeğim ve Ben”, İstinyePark.
- 28 Mayıs, 2010, İstinyePark Alışveriş Merkezi ve Avrupa Koleji “Okul Çağındaki Çocuğum ve Ben”, İstinyePark.

### **Ödüller**

- AFM Mohini Sinemaları, Yarıyıl Tatili İçin En İyi 10 Adres, Hürriyet, 2010 (2.lik derecesi)
- AFM IMAX Sinemaları, Yarıyıl Tatili İçin En İyi 10 Adres, Hürriyet, 2010 (8.lik derecesi)
- AFM İstinyePark Sinemaları, En İyi 10 Sinema, Hürriyet 2010 (5.lik derecesi)
- AFM Profilo Sinemaları, En İyi 10 Sinema, Hürriyet 2010 (7.lik derecesi)
- AFM IMAX ANKAmall Sinemaları, “Shrek-Sonsuza Dek Mutlu: 3 Boyutlu IMAX Deneyimi” Aktivite Yarışması, IMAX® Cooperation, 2010 (1.lik)

**AFM’de SIFIR ÇÖP:** Ambalaj atıklarının sürdürülebilir bir sistem içinde geri kazanılmasını sağlamak amacıyla faaliyet gösteren ÇEVKO Vakfı ile “AFM’de Sıfır Çöp” projesi kapsamında 2008 Mart ayından bu yana birlikte çalışılmaktadır. Türkiye'nin en büyük sinema grubu olarak çevresel sorunlara odaklandık, Türkiye'nin geleceğine katkıda bulunmak istiyoruz. Tüm büfe atıklarımız geri dönüştürülebilmektedir. “AFM’de Sıfır Çöp” projesinde, 25 AFM sinemasına geri kazanım kumbaraları yerleştirilerek ambalaj atıklarının kaynağında ayrı toplanması sağlanmaktadır. Bu proje ile sadece ambalaj atıklarının geri kazanılması değil aynı zamanda insanların geri dönüşümün önemi ile ilgili bilinçlendirilmesi ve eğitilmesi istenmektedir. Geri kazanım ile ilgili bilgilendirici filmler Türkiye genelindeki 188 AFM salonunda film öncesi ve aralarında gösterilmekte, geri dönüşüm ile ilgili farkındalık yaratmak için bilgilendirici broşürler, posterler ve afişler AFM Sinemaları fuayelerinde sergilenmektedir. 2 yıllık süreçte; 4.000.000 adet mısır poşeti, 1.100.000 adet karton bardak, 1.100.000 adet cam ve 4.000.000 adet plastik şişenin geri dönüşümünü sağlandı. Geri dönüştürülen ambalajlar ile; 1.850 adet ağacın kesilmesi engelledi ve 18.000 lt petrol tasarrufu sağlandı.

## BÖLÜM IV – YÖNETİM KURULU

### 18. Yönetim Kurulunun Yapısı, Oluşumu ve Bağımsız Üyeler

Yönetim Kurulumuzun icracı ve icracı olmayan üyelerine ve Genel Müdürümüze ilişkin bilgilere aşağıda yer verilmiştir.

Adı Soyadı	Ünvanı	İcracı/İcracı Değil
Ali İsmail Sabancı	Murahhas Aza ve Yönetim Kurulu Başkanı	İcracı Değil
Hüseyin Çağatay Özdoğru	Yönetim Kurulu Başkan Vekili	İcracı Değil
İnan Tanrıöver	Yönetim Kurulu Üyesi	İcracı Değil
Cumhur Kuşçuoğlu	Yönetim Kurulu Üyesi	İcracı
Cumhur Kuşçuoğlu	Genel Müdür	İcracı

Şirketimiz, Genel Kurul tarafından üç yıl için seçilen, dört kişiden oluşan Yönetim Kurulu tarafından idare ve temsil olunur. Yönetim Kurulu üyelerinin seçim esaslarına ana sözleşmemizde yer verilmiştir.

Yönetim Kurulu üyeleri Genel Kurulun izni olmadan Türk Ticaret Kanununun 334. ve 335. maddelerinde belirtilen işleri yapamazlar.

### 19. Yönetim Kurulu Üyelerinin Nitelikleri

Yönetim Kurulu üyelerimizin seçiminde aranan asgari nitelikler SPK Kurumsal Yönetim İlkelerinde belirtilen niteliklerle örtüşmektedir. Yönetim Kurulumuz bu niteliklere haiz kişilerden oluşmaktadır. Ana sözleşmemizde Yönetim Kurulu üyelerinin seçiminde aranacak asgari niteliklere ilişkin bir düzenleme yer almamaktadır.

### 20. Şirketin Misyon ve Vizyonu ile Stratejik Hedefleri

Şirketimizin 2010 yılı Faaliyet Raporumuzda açıklanmış olan vizyonu aşağıda verilmiştir.

#### **Amacımız,**

Yaygın sinema ağımızla sinemaseverlere en yakın, kaliteli ve yenilikleriyle ilk tercih edilen sinema zinciri olmak;

#### **İlkemiz,**

Sinemaseverlere ayrıcalıklı bir sinema keyfi yaşatmak;

#### **Paylaştığımız Gelecek,**

AFM isminin dünya standartlarında eğlencenin ve kalitenin simgesi haline gelmesini sağlamaktır. Şirketimizin vizyonu doğrultusunda belirlenen stratejik hedefleri Yönetim Kurulumuz tarafından onaylanmaktadır. Yönetim Kurulumuz onayladığı stratejik hedeflerin gerçekleşme derecesini, şirketin faaliyetini ve geçmiş performansını aylık olarak değerlendirir.

## **21. Risk Yönetimi ve İç Kontrol**

Şirketimizi etkileyebilecek risklerin en aza indirilebilmesi için bir dizi önlemler alınmıştır. Mali risklerin en aza indirilmesi Mali İşler Departmanı tarafından sağlanmaktadır. Ayrıca, Şirketimiz içinde yapılan satın alma işlemleri, Satın Alma Komitemiz tarafından Mali İşler Genel Müdür Yardımcısı'nın onayına sunulurak yürütülür. Lokasyonların mali ve operasyonel denetimleri ile diğer iç kontrol denetimleri İç Denetçi tarafından düzenli aralıklarla gerçekleştirilir ve Yatırımcı İlişkileri Mali Kontrol Direktörü tarafından Yönetim Kurulu'na sunulur.

## **22. Yönetim Kurulu Üyeleri ile Yöneticilerin Yetki ve Sorumlulukları**

Şirket Yönetim Kurulu üyelerinin yetki ve sorumlulukları esas sözleşmede açıkça belirlenmiştir. Şirketin imza sirkülerinde de yetkiler detaylı olarak belirtilmiştir.

## **23. Yönetim Kurulunun Faaliyet Esasları**

Yönetim Kurulu toplantılarının Gündem taslağı Mali İşler Genel Müdür Yardımcımız tarafından hazırlanmakta ve üyelere gelen öneriler ışığında son halini almaktadır. Yönetim Kurulu toplantılarına davet belirlenen toplantı gününden en az yedi gün önce faks kanalıyla veya mektup vasıtasıyla üyelerin adreslerine tebliğ edilir.

Yönetim Kurulu toplantıları en az yılda 4 kere yapılmakta olup, Başkanın isteği üzerine gerek görülen diğer zamanlarda da yapılabilir.

Yönetim Kurulu, toplantı sürecinin doğru ve gerçek bir kaydı olarak, toplantı tutanağı tanzim eder ve bu tutanak ilgili toplantıda hazır bulunan Yönetim Kurulu üyeleri tarafından imzalanır. Bu tutanaklarda en az, toplantının yapıldığı tarih ve hangi üyelerin hazır bulunduğu, hangilerinin hazır bulunmadığı belirtilir. Yönetim Kurulunca kabul edilen herhangi bir kararın kısmen veya tamamen mutabık olmayan Yönetim Kurulu üyeleri karara ilişkin karşı görüşlerini tutanağa yazdırır. Ancak, yakın zamanda bu türde bir mutabakatsızlık ve karşı görüş söz konusu olmamıştır.

## **24. Şirketle Muamele Yapma ve Rekabet Yasağı**

Şirketimizin Yönetim Kurulu üyeleri, 2010 yılı içinde şirket ile işlem yapmamış ve aynı faaliyet konularında rekabet edecek girişimlerde bulunmamıştır.

## **25. Etik Kurallar**

Şirketimiz, yıllardır uygulanan etik prensipler çerçevesinde yönetilmektedir. Şirket etik kuralları 2007 yılı içerisinde oluşturulmuş ve [www.afm.com.tr](http://www.afm.com.tr) adresinde yayınlanmıştır. Yönetim Kurulunda Oluşturulan Komitelerin Sayı, Yapı ve Bağımsızlığı Şirketimizde, Yönetim Kuruluna bağlı olarak görev yapan Denetimden Sorumlu Komite mevcuttur. Bu komite icracı olmayan iki üyeden oluşmaktadır ve en az üç ayda bir olmak üzere, yılda en az dört kez toplanır. Şirketimizde henüz Kurumsal Yönetim Komitesi oluşturulmamıştır. Kurumsal Yönetim İlkeleri ve bunlara uyum konusundaki çalışmalar Yatırımcı İlişkileri Direktörümüz yönetiminde sürdürülmektedir.

## **26. Yönetim Kurulunda Oluşturulan Komitelerin Sayı, Yapı ve Bağımsızlığı**

Şirketimizde, Yönetim Kuruluna bağlı olarak görev yapan Denetimden Sorumlu Komite mevcuttur. Bu komite icracı olmayan iki üyeden oluşmaktadır ve en az üç ayda bir olmak üzere, yılda en az dört kez toplanır.

Şirketimizde henüz Kurumsal Yönetim Komitesi oluşturulmamıştır. Kurumsal Yönetim İlkeleri ve bunlara uyum konusundaki çalışmalar Yatırımcı İlişkileri Direktörümüz yönetiminde sürdürülmektedir.

## **27. Yönetim Kuruluna Sağlanan Mali Haklar**

Yönetim Kurulu üyelerine ödenecek ücretler Genel Kurul tarafından tespit edilir.